

+++

SOEGIJAPRANATA
CATHOLIC UNIVERSITY



BUKU
PEDOMAN
2024-2025



FPSI

Fakultas Psikologi

Program S-1
Psikologi

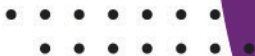



PEDOMAN
Fakultas Psikologi
2024 / 2025

program studi S1
Psikologi

Buku Pedoman Unika SOEGIJAPRANATA

Fakultas Psikologi Tahun Akademik 2024-2025

Hak Cipta dilindungi undang-undang. Dilarang memperbanyak atau memindahkan sebagian atau seluruh isi buku ini dalam bentuk apapun, baik secara elektronik maupun mekanis, termasuk memfotocopy, merekam atau dengan sistem penyimpanan lainnya, tanpa izin tertulis dari Penulis dan Penerbit.

©Universitas Katolik Soegijapranata 2024

Desain Sampul : P Anggara PS
Perwajahan Isi : Hartoyo SP
Ukuran buku : 16,5 cm x 21,5 cm
Font : Calibri

PENERBIT:

Universitas Katolik Soegijapranata
Anggota APPTI No. 003.072.1.1.2019
Anggota IKAPI No 209/ALB/JTE/2021
Jl. Pawiyatan Luhur IV/1 Bendan Duwur Semarang 50234
Telpon (024)8441555 ext. 1409
Website : www.unika.ac.id
Email Penerbit : ebook@unika.ac.id

Mgr. Alb. Soegijapranata, SJ



Uskup Pribumi Pertama di Indonesia
(Lahir di Solo, pada tanggal 25 Nopember 1896)
Diangkat sebagai Uskup tanggal 1 Agustus 1940 dengan motto : In Nomine Jesu
(Dalam Nama Yesus) "Jadilah 100% orang Katolik dan 100 % orang Indonesia"
ditetapkan sebagai Pahlawan Nasional dengan Kepres : 152 tahun 1963 tanggal
26 Juli 1963 dan diangkat sebagai Jendral TNI Kehormatan dengan
Kepres/Panglima Tertinggi ABRI dengan
Nomor : 223/AB-AD Tahun 1964 tanggal 17 Desember 1964
Beliau Wafat pada 22 Juli 1963 di Steijl Belanda

KATA PENGANTAR

Tiga tahun berlalu sejak Pandemi Covid-19 dimulai awal tahun 2020 hingga berakhir di pertengahan tahun 2023, dan kondisi kesehatan masyarakat sudah berangsur-angsur membaik. Berbagai aktivitas kembali normal dan tempat pelayanan publik sudah dibuka secara luas, termasuk sekolah, tempat ibadat, dan pusat perbelanjaan. Kondisi psikologis masyarakat sudah semakin membaik karena kehidupan terasa lebih normal dibandingkan pada masa Pandemi. Namun demikian, berita-berita di media massa maupun media sosial menunjukkan bahwa banyak orang yang berada dalam kondisi tidak sehat.

Banyak kekerasan seksual, pembunuhan, bunuh diri, ketidakpedulian terhadap sesama, pengangguran, dan permasalahan lainnya dalam hubungan antar manusia. Fakultas Psikologi menjadi harapan untuk menawarkan solusi dan membawa perubahan dalam masyarakat melalui kesehatan mental, berupa kesehatan dalam berpikir, berperasaan, berperilaku, serta lebih bersemangat dalam menjalani kehidupan pasca pandemi.

Fakultas Psikologi Universitas Katolik Soegijapranata berusaha ikut menyumbangkan kemampuan untuk kesejahteraan masyarakat dan negara sesuai moto Universitas yaitu *Pro Patria et Humanitate*. Untuk itu, Fakultas Psikologi Universitas Katolik Soegijapranata senantiasa mengevaluasi dan memperbaiki diri. Pada tahun 2022 Fakultas Psikologi Universitas Katolik Soegijapranata, khususnya Program Studi Sarjana (S1), juga memulai Kurikulum Baru, yaitu Kurikulum Merdeka Belajar Kampus Merdeka (MBKM). Pemberlakuan kurikulum ini merupakan tanggapan atas Keputusan Menteri Pendidikan dan Kebudayaan mengenai MBKM.

Kurikulum MBKM tahun 2022 berlaku untuk mahasiswa baru angkatan 2022 dan setelahnya, sedangkan mahasiswa angkatan 2021 dan sebelumnya masih diberi hak untuk menyelesaikan kuliah menggunakan kurikulum tahun 2017. Perubahan lainnya adalah terbitnya Undang-Undang Nomor 23 Tahun 2022 tentang Pendidikan dan Layanan Psikologi (UU PLP) pada 3 Agustus 2022 yang mengubah arah pendidikan profesi psikologi. Mengacu pada undang-Undang tersebut, Fakultas Psikologi sedang mempersiapkan diri untuk mendirikan Program Studi Profesi Psikolog Umum.

Semoga berbagai perubahan dan pembenahan yang dilakukan akan membentuk mahasiswa dan segenap civitas akademik agar semakin kompeten dalam menguasai ilmu psikologi, sehingga dapat berdampak dan memberikan pelayanan terbaik kepada masyarakat.

Akhir kata, semoga apa yang telah diupayakan Fakultas Psikologi dapat membuat para mahasiswa berbahagia dalam belajar dan menjadi keluarga besar Fakultas Psikologi Universitas Katolik Soegijapranata.

Semarang, Agustus 2024

Dr. Kristiana Haryanti, M Si, Psikolog
Dekan Fakultas Psikologi periode 2022-2025

DAFTAR ISI

<i>Foto Mgr. Soegijapranata, SJ.</i>	<i>vi</i>
<i>Kata Pengantar</i>	<i>vii</i>
<i>Daftar Isi</i>	<i>ix</i>
BAB I INFORMASI FAKULTAS PSIKOLOGI	1
<i>Sejarah</i>	<i>1</i>
<i>Visi, Misi, dan Tujuan</i>	<i>2</i>
<i>Pengembangan Fakultas Psikologi</i>	<i>3</i>
BAB II PENGELOLAAN FAKULTAS	5
<i>Struktur Organisasi Fakultas</i>	<i>5</i>
<i>Pengelola</i>	<i>6</i>
<i>Staf Pengajar Tetap</i>	<i>8</i>
<i>Staf Pengajar Tidak Tetap</i>	<i>10</i>
<i>Dosen Wali</i>	<i>10</i>
<i>Staf Administrasi</i>	<i>11</i>
<i>Unit Pendukung</i>	<i>11</i>
BAB III PERATURAN AKADEMIK FAKULTAS	17
BAB IV PROGRAM STUDI S1 PSIKOLOGI	19
<i>Sejarah Program Studi</i>	<i>19</i>
<i>Visi dan Misi Program Studi</i>	<i>19</i>
<i>Kurikulum</i>	<i>20</i>
BAB V ADMINISTRASI PERKULIAHAN PRODI S1 PSIKOLOGI	59
BAB VI KEGIATAN MAHASISWA SARJANA PSIKOLOGI	61
<i>Diagram Alir Matakuliah</i>	

INFORMASI UMUM FAKULTAS PSIKOLOGI

SEJARAH

Memperhatikan pentingnya peran ilmu psikologi dalam tata kehidupan masyarakat, maka pada tahun 1982/1983 Rektor Universitas Katolik Soegijapranata Dr. A. Soerojo, dan Pembantu Rektor II A. Widanti Soebijanto, SH berupaya mengembangkan universitas dengan mendirikan Fakultas Psikologi dibantu oleh Drs. Darmanto Jatman, SU, (UNDIP), Dra. Frieda NRH (UNDIP), Drs. Eddy Hendrarno, SU (IKIP Semarang), Drs ML. Oetomo (RSJ, Kramat-Magelang). Usaha pendirian diawali dengan melakukan pendekatan ke Kopertis Wilayah VI Jateng, ISPSI cabang Jawa Tengah dan Fakultas Psikologi Universitas Gadjah Mada Yogyakarta. Keinginan mendirikan Fakultas Psikologi berhasil diwujudkan dan secara resmi beroperasi pada tanggal 6 Agustus 1984.

Fakultas Psikologi menyelenggarakan pendidikan Program Studi Psikologi dengan Strata Satu (S-1) berdiri pada tahun 1984 dengan izin operasional dari Kopertis Wilayah VI Nomor 927/K/14.12/Kop.VI/V/1984 tanggal 18 Mei 1984. Setelah berbenah diri dan memasuki tahun operasional ketiga, Fakultas Psikologi mendapatkan status TERDAFTAR dengan Surat Keputusan Menteri Pendidikan dan Kebudayaan Republik

Indonesia No. 0530/0/1986 tanggal 4 Agustus 1986. Surat Keputusan Direktur Jenderal Pendidikan Tinggi No. 75/DIKTI/Kep/1992 tanggal 2 April 1992 Fakultas Psikologi Universitas Katolik Soegijapranata memperoleh status DIAKUI. Pada tanggal 16 Mei 1995 dengan dikeluarkan/diterbitkan surat keputusan Direktur Jenderal Pendidikan Tinggi Nomor 122/DIKTI/Kep/1995 maka Fakultas Psikologi Universitas Katolik Soegijapranata Berstatus DISAMAKAN. Berdasarkan Keputusan BAN-PT No.1453/SK/BAN-PT/Akred/S/III/2021, Program Studi Sarjana Psikologi terakreditasi dengan peringkat BAIK SEKALI.

Mengacu pada Statuta Universitas Katolik Soegijapranata Nomor 066/PER / YS/05/ VII/2013 dan SK Rektor Universitas Katolik Soegijapranata Nomor 0050/G.10/ SK-Rek/X/2014, maka sejak tahun 2014 Fakultas Psikologi Universitas Katolik Soegijapranata Semarang terdiri dari 3 program studi, yaitu Program Studi Sarjana (S1) Psikologi, Program Studi Magister Psikologi, dan Program Studi Magister Profesi Psikologi. Selanjutnya, berdasarkan Undang-Undang Nomor 23 Tahun 2022 tentang Pendidikan dan Layanan Psikologi, Program Studi Magister Profesi Psikologi akan dihentikan sepenuhnya pada tahun 2025 dan digantikan oleh Program Studi Pendidikan Profesi Psikologi Program Profesi yang telah berjalan mulai tahun 2024.

VISI, MISI, TUJUAN

Visi

Menjadi komunitas akademik psikologi yang bermakna bagi masyarakat multikultur dengan pendekatan biopsikososial dilandasi nilai-nilai kristiani: cinta kasih, keadilan, dan kejujuran

Misi

1. Menyelenggarakan pendidikan dan pengajaran di bidang psikologi dengan pendekatan biopsikososial yang bermanfaat bagi masyarakat multikultur
2. Melakukan penelitian dan pengabdian kepada masyarakat multikultur dengan pendekatan biopsikososial
3. Menyelenggarakan pendidikan, penelitian, dan pengabdian dengan memadukan pengembangan karakter: kritis-kreatif-visioner, peduli dan tangguh yang dilandasi nilai-nilai kristiani.

Tujuan

1. Menghasilkan Sarjana Psikologi yang dapat menggunakan pendekatan biopsikososial, berkarakter kritis – kreatif – visioner, peduli dan tangguh dalam masyarakat majemuk sehingga memiliki daya saing di masyarakat global.
2. Menghasilkan Magister Sains Psikologi yang mampu mengembangkan pengetahuan dalam konteks masyarakat multikultur dengan dijiwai nilai-nilai cinta kasih, keadilan, dan kejujuran

3. Menghasilkan lulusan Magister Psikologi Profesi yang analitis, kritis dan inovatif.

PENGEMBANGAN FAKULTAS PSIKOLOGI

A. PROGRAM STUDI

Sejak tanggal 1 Agustus 2014 Fakultas Psikologi Universitas Katolik Soegijapranata mempunyai tiga program studi, yaitu:

1. Program Studi S1 Psikologi
2. Program Studi Magister Profesi Psikologi
3. Program Studi Magister Profesi Psikologi (akan diganti oleh Program Studi Pendidikan Profesi Psikologi Program Profesi)

Hal ini terjadi karena dua program studi magister yang semula berada di bawah Program Pascasarjana sejak tahun akademik 2014/2015 bergabung dengan fakultas, berdasarkan SK Rektor No. 0050/G.10/SK-Rek/X/2014 tanggal 31 Oktober 2014. Dengan adanya Undang-Undang Nomor 23 Tahun 2022 tentang Pendidikan dan Layanan Psikologi (UU PLP), maka Program Studi Magister Profesi Psikologi akan dihentikan sepenuhnya pada tahun 2025 dan digantikan oleh Program Studi Pendidikan Profesi Psikologi Program Profesi.

B. BAGIAN YANG ADA DI FAKULTAS PSIKOLOGI

Dalam pelaksanaan tri dharma perguruan tinggi, Fakultas Psikologi Universitas Katolik Soegijapranata mempunyai beberapa bagian, yaitu:

- a. Bagian Psikologi Industri & Organisasi
- b. Bagian Psikologi Pendidikan
- c. Bagian Psikologi Klinis
- d. Bagian Psikologi Perkembangan
- e. Bagian Psikologi Sosial
- f. Bagian Psikologi Kesehatan

Setiap bagian mempunyai program kerja untuk pengembangan Fakultas, staf pengajar, dan mahasiswa antara lain:

- a. Penelitian
- b. Pengajaran
- c. Pengabdian Masyarakat
- d. Pengembangan kemampuan staf edukatif
- e. Studi lanjut ke dalam dan luar negeri (S2 dan S3)
- f. Pertukaran pelajar (*Student Exchange*)
- g. Program Magang

C. PROSPEK LULUSAN

Kebutuhan akan tenaga psikolog dan ilmuwan psikologi pada masa pembangunan dan globalisasi sekarang ini terasa makin meningkat. Para lulusan Fakultas Psikologi

Universitas Katolik Soegijapranata telah mendapatkan tempat di berbagai bidang, antara lain: pengembangan sumber daya manusia, baik di institusi swasta maupun pemerintah; pelayanan kesehatan, baik di rumah sakit umum maupun rumah sakit jiwa; pelayanan pendidikan, baik di sekolah umum maupun sekolah khusus; pengembangan potensi masyarakat, pengembangan kewirausahaan, dan lain-lain. Untuk memenuhi kebutuhan masyarakat di beberapa bidang tersebut, Fakultas Psikologi Universitas Katolik Soegijapranata telah bekerjasama dengan berbagai instansi untuk mempermudah penyaluran para alumni.

D. KERJASAMA

Untuk mengembangkan diri, maka Fakultas Psikologi menjalin Kerjasama dengan berbagai institusi dalam dan luar negeri sebagai berikut:

1. Dalam negeri (antara lain) :

- a. Himpunan Psikologi Indonesia
- b. Yayasan Kesejahteraan Keluarga Soegijapranata
- c. Kelurahan Sukorejo, Kecamatan Gunung Pati, Kota Semarang
- d. Seminari Tinggi Santo Paulus Yogyakarta
- e. SMK Ignatius Semarang
- f. SD Negeri Barusari Kota Semarang
- g. RSUD Daerah Tugurejo Provinsi Jawa Tengah
- h. RSUD William Booth Semarang
- i. RS Bhayangkara Tingkat II Kota Semarang
- j. RS Jiwa Daerah Amino Gondokusumo Semarang
- k. RS Tentara Bhakti Wira Tamtama Semarang
- l. PT Nusantara Building Industries
- m. RSUD Wongsonegoro, Semarang
- n. Yayasan Tri Daya Prima, Semarang
- o. Yayasan Talenta, Semarang

2. Luar negeri (antara lain):

- a. Radboud Universiteit Nijmegen, Belanda
- b. Open University, Belanda
- c. De La Salle University Dasmariñas, Filipina
- d. University of Cyberjaya, Malaysia
- e. Aristotle University of Thessaloniki, Yunani
- f. Miriam College, Filipina

Kerjasama internasional ini difokuskan dalam bentuk *student & staff exchange dan joint research*.

BAB II

PENGELOLAAN FAKULTAS

STRUKTUR ORGANISASI FAKULTAS

STRUKTUR ORGANISASI FAKULTAS PSIKOLOGI
UNIKA SOEGIJAPRANATA 2022-2026

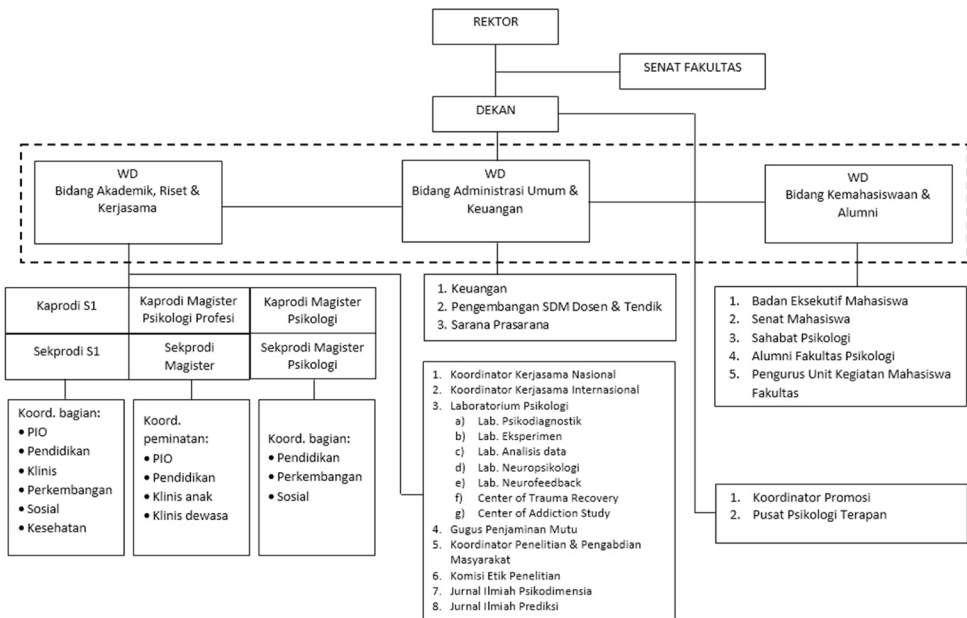

PENGELOLA

DEKANAT

Dekan	:	Dr. Kristiana Haryanti, M.Si., Psikolog
Wakil Dekan Akademik Riset dan Kerja sama	:	Dr. Augustina Sulastri, S.Psi., Psikolog
Wakil Dekan Administrasi Umum dan Keuangan	:	Dr. Cicilia Tanti Utami, S.Psi., M.A.
Wakil Dekan Kemahasiswaan dan Alumni	:	Bartolomeus Y. Adiwena, S. Psi., M.Si.

SENAT FAKULTAS

Ketua	:	Dr. Siswanto, M.Si., Psikolog
Sekretaris	:	Bartolomeus Y. Adiwena, S. Psi., M.Si.
Anggota	:	1. Dr. Kristiana Haryanti, M.Si., Psikolog
		2. Dr. Augustina Sulastri, S.Psi., Psikolog
		3. Cicilia Tanti Utami, S.Psi., MA., Psikolog
		4. Dra. Sri Sumijati, M.Si., Psikolog
		5. Dr. Suparmi, M.Si., Psikolog
		6. Dr. M. Sih Setija Utami, M.Kes.
		7. Dr. Christin Wibhowo, M.Si., Psikolog
		8. Drs. Pius Heru Priyanto, M.Si., Psikolog
		9. Dra. M. Yang Roswita, M.Si., Psikolog
		10. D. Linggarjati Novi P., S.Psi., M.A., Psikolog
		11. Dr. A. Rachmad Djati Winarno, MS
		12. Dr. M. Suharsono, M.Si.
		13. Dr. Lita Widyo Hastuti, S.Psi., M.Si.

DIBAWAH DEKAN:

Koordinator Promosi Fakultas	:	Kuriake Karismawan, S.Psi., M.Si., Psikolog
Direktur Pusat Psikologi Terapan (PPT)	:	Dra. Emiliana Primastuti, M.Si., Psikolog

DI BAWAH WAKIL DEKAN AKADEMIK RISET DAN KERJA SAMA

A. Program Studi Sarjana Psikologi

1. Kepala Program Studi	:	Dra. Sri Sumijati, M.Si., Psikolog
2. Sekretaris Program Studi	:	Maria Bramanwidyantari, S.Psi., M.A.
3. Koordinator Peminatan	:	
a) Psikologi Industri & Organisasi	:	Eugenius Tintus Reinaldi, S.Psi., M.Psi., Psikolog
b) Psikologi Pendidikan	:	Dr. Dra. Lucia Hernawati, MS

c) Psikologi Klinis	:	Kuriake Kharismawan, S.Psi., M.Si., Psikolog
d) Psikologi Perkembangan	:	Dra. M. Yang Roswita, S.Psi., M.Si., Psikolog
e) Psikologi Sosial	:	Dr. M. Suharsono, M.Si.
f) Psikologi Kesehatan	:	D. Linggarjati Novi P., S.Psi., M.A., Psikolog
4. Biro Skripsi	:	Maria Bramanwidyantari, S.Psi., MA
B. Program Studi Magister Psikologi		
1. Kepala Program Studi	:	Dr. M. Sih Setija Utami, S.Psi., M.Kes., Psikolog
2. Sekretaris Program Studi	:	Drs. Pius Heru Priyanto, M.Si., Psikolog
3. Koordinator Peminatan	:	
a) Koordinator Pendidikan	:	Dr. Dra. Lucia Hernawati, MS
b) Koordinator Perkembangan	:	Dra. M. Yang Roswita, M.Si., Psikolog
c) Koordinator Psikologi Sosial	:	Dr. M. Suharsono, M.Si.
C. Program Magister Psikologi Profesi		
1. Kepala Program Studi	:	Dr. Suparmi, M.Si., Psikolog
2. Sekretaris Program Studi	:	Eugenius Tintus Reinaldi, S.Psi., M.Psi., Psikolog
3. Koordinator Bagian	:	
a) Psikologi Industri dan Organisasi	:	Eugenius Tintus Reinaldi, S.Psi., M.Psi., Psikolog
b) Psikologi Pendidikan	:	Dra. RA. Praharesti Eryani, M.Si., Psikolog
c). Psikologi Klinis Anak	:	Prof. Dr. Endang Widyorini, M.S.
d) Psikologi Klinis Anak	:	Dr. Christin Wibhowo, M.Si., Psikolog
D. Program Studi Pendidikan Profesi Psikologi Program Profesi		
1. Kepala Program Studi	:	Dr. Suparmi, M.Si., Psikolog
2. Sekretaris Program Studi	:	Lidwina Florentiana Sindoro, S.Psi., M.Psi., Psikolog
E. Koordinator Kerjasama		
1. Kerjasama Nasional	:	Dr. Elizabeth W. Margareth Indira, M.Pd., Psi.
2. Kerjasama Internasional	:	Daniswara Agusta Wijaya, S.Psi., M.Psi., Psikolog
F. Kepala Laboratorium Psikologi	:	Dr. Christin Wibhowo, M.Si., Psikolog
G. Ketua Center for Trauma Recovery (CTR)	:	Kuriake Karismawan, S.Psi., M.Si., Psikolog
H. Ketua Center for Addiction Studies (CAS)	:	C.V.R. Abimanyu, S.Psi., M.Psi., Psikolog
I. Koordinator Gugus Penjamin Mutu	:	Dr. A. Rachmad Djati Winarno, MS
J. Koordinator Penelitian & Pengabdian Masyarakat	:	Dr. A. Rachmad Djati Winarno, MS
K. Koordinator Komisi Etik Penelitian	:	Dr. M. Suharsono, M.Si.
L. Pemimpin Redaksi Jurnal Psikodimensia	:	Monika Windriya Satyajati, S.Psi., M.Psi., Psikolog

DI BAWAH WAKIL DEKAN ADMINISTRASI UMUM DAN KEUANGAN

Kepala Sekretariat Fakultas : Rini Yastuti , S.Sos.

DI BAWAH WAKIL DEKAN KEMAHASISWAAN

A. Senat Mahasiswa F. Psikologi : Angela Merici Gratia Marganing Sintadeo

B. Badan Eksekutif Mahasiswa F. Psikologi : Vincentius Yoan Hadinugraha

C. Unit Kegiatan Mahasiswa Psikologi :

1. Hypnomorfosis : Ruth Maria Triuslia Ginting

2. Olahraga : Bimo Andreano

3. Sunrice : Elma Nora Emanuella

4. Psikopala : Winda Indrayani

5. Psychovocoustic (PVC) : Gabrielle Nico Setiawan

6. Psychodance : Eunike Tri Agustina Gunawan, Liem

D. Sahabat Psikologi : Gracia Omega Dora Ariyani

E. Gema Mahasiswa Belajar (GAMA) : Christabel Keisha

F. Komunitas Kritis (KONKRIT) : Gabriella Wirawan Hadiwidjaja

STAF PENGAJAR TETAP

No.	Nama
1.	Prof. Dr. Endang Widyorini, M.S.
2.	Dra. Praharesti Eryani, M.Si., Psikolog
3.	Drs. Pius Heru Priyanto, M.Si., Psikolog
4.	Dra. Sri Sumijati, M.Si., Psikolog
5.	Dr. M. Sih Setija Utami, M.Kes., Psikolog
6.	Dr. Lucia Hernawati, MS
7.	Dr. A. Rachmad Djati W., MS
8.	Dr. Kristiana Haryanti, M.Si., Psikolog
9.	Dr. Suparmi, M.Si., Psikolog
10.	Dra. M. Yang Roswita, M.Si., Psikolog
11.	Drs. D.P. Budi Susetyo, M.Si., Psikolog
12.	Dr. M. Suharsono, M.Si.

No.	N a m a
13.	Dra. Emiliana Primastuti, M.Si, Psikolog
14.	Dr. Lita Widyo Hastuti, S.Psi., M.Si.
15.	Dr. Christin Wibhowo, M.Si, Psikolog
16.	Esthi Rahayu, S.Psi., M.Si, Psikolog
17.	Erna Agustina Yudiati, S.Psi, M.Si, Psikolog
18.	Dr. Siswanto, M.Si., Psikolog
19.	Dr. Ferdinandus Hindiarto, M.Si, Psikolog
20.	D. Linggarjati Novi P, S.Psi., M.A., Psikolog
21.	Dr. Cicilia Tanti Utami, S.Psi., M.A.
22.	Kuriake Kharismawan, S.Psi. M.Si., Psikolog
23.	Dr. Augustina Sulastri, S.Psi., Psikolog
24.	Indra Dwi Purnomo, S.Psi, M.Si.
25.	C.V.R. Abimanyu, S.Psi., M.Psi., Psikolog
26.	Monika Windriya Satyajati, S.Psi., M.Psi., Psikolog
27.	Eugenius Tintus Reinaldi, S.Psi., M.Psi, Psikolog
28.	Bartolomeus Yofana Adiwena, S. Psi., M.Si.
29.	Maria Bramanwidyantari, S.Psi., M.A.
30.	Daniswara Agusta Wijaya, S.Psi., M.Psi., Psikolog
31.	Lidwina Florentiana Sindoro, S.Psi., M.Psi., Psikolog
32.	Basilius Oda Sanjaya, S.Psi., M.Si.
33.	Kinanti Widyaningsih, S.Psi., M.Psi., Psikolog
34.	Dr. Elizabeth W. Margaretha Indira, S.Psi., M.Pd., Psikolog
35.	Patrick Yesandro Pristantyo, S.Psi., M.Psi., Psikolog

STAF PENGAJAR TIDAK TETAP

No	Nama
1.	dr. Donata Laksmi Widyanto
2.	dr. Fransiska Melianie Suhendra
3.	Drs. M. Wijanarko, M.Si.
4.	Dr. Y. Bagus Wismanto, MS
5.	Br. Dr. Martinus Tukir Handoko, MS
6.	Rm. Paulus Erwin Sasmito, Pr., PhD.

DOSEN WALI

Angkatan	Dosen Wali
2018	Dra. Emiliana Primastuti, M.Si., Psikolog Dra. Sri Sumijati, M.Si., Psikolog Kuriake Kharismawan, S.Psi., M.Si., Psikolog
2019	Dra. Maria yang Roswita, Msi Prof. Dr. Endang Widyorini, M.S. Dr. M. Suharsono, M.Si. Dr. Christine Wibowo, Msi
2020	Bartolomeus Yofana Adiwena, S.Psi., M.Si. Eugenius Tintus Reinaldi, S.Psi., M.Psi., Psi. Dr. Siswanto, M.Si., Psi. Dr. Ferdinandus Hindiarto, M.Si
2021	Maria Bramanwidyantari, S.Psi, M.A. Dr. Augustina Sulastri, S.Psi. Dr. Lucia Hernawati, MS Dr. M. Sih Setija Utami, M.Kes, Psikolog
2022	Daniswara Agusta Wijaya, S.Psi., M.Psi., Psikolog Drs. Pius Heru Priyanto, M.Si., Psikolog Dr. Cicilia Tanti Utami, S.Psi., M.A. D. Linggarjati Novi P., S.Psi, M.A., Psikolog
2023	L. Florentiana Sindoro, S.Psi., M.Psi., Psikolog Kinanti Widyaningsih, S.Psi., M.Psi., Psikolog Basilius Oda Sanjaya, S.Psi., M.Si. Dr. A. Rachmad Djati W., MS

Angkatan	Dosen Wali
2024	Patrick Yesandro Pristantyo, S.Psi., M.Si., Psikolog Dr. Elizabeth Wahyu Margareth Indira, M.Pd., Psikolog Christa Vidia Rana Abimanyu, S.Psi., M.Si., Psikolog Dr. Lita Widyo Hastuti, M.Si.

STAF ADMINISTRASI

No.	Nama	Bagian
1.	Rini Yastuti, S.Sos.	Ka. Sekretariat Fakultas Psikologi
2.	T. Erlin Septaria, S.I.Kom	Akademik Program Pasca Sarjana
3.	Dakharisma Setyawan, S.I.Kom	Akademik Sarjana Psikologi
4.	Deddy Dharmawan, S.Psi.	Laboran
5.	Monica Galuh Sekar Wijayanti, S.H., M.Kn.	Keuangan
6.	Benediktus Aditya Evan Kurniawan, A.Md.	Surat Kemahasiswaan
7.	Theresia Alvita Saraswati, S.H.	Biro Skripsi
8.	Antonius Indratmoko	Rumahtangga

UNIT PENDUKUNG

A. LABORATORIUM PSIKOLOGI

1) Latar belakang

Dalam rangka mendidik sarjana psikologi dan calon psikolog yang handal, maka Fakultas Psikologi harus mampu membekali mahasiswa dengan teori-teori yang memadai dan juga memberikan kesempatan pada mahasiswa untuk melatih/mempraktikkan ilmunya. Sehubungan dengan hal tersebut, maka Fakultas Psikologi Unika Soegijapranata mendirikan Laboratorium Psikologi.

Laboratorium Psikologi didirikan untuk melayani keperluan mahasiswa Fakultas Psikologi, baik Program Studi S1 maupun Magister, baik yang berkaitan dengan praktikum, skripsi, tesis, maupun praktek kerja profesi psikologi. Selain itu, Laboratorium Psikologi juga memberikan layanan bagi dosen dan alumni yang membutuhkan alat-alat tes psikologi, baik untuk keperluan penelitian, kuliah, maupun pengabdian kepada masyarakat. Dalam kegiatan operasional sehari-hari, Laboratorium Psikologi dikelola oleh Ketua Laboratorium, Laboran, dan asisten mahasiswa.

2) Jenis layanan laboratorium

Laboratorium Psikologi memberikan berbagai macam layanan baik untuk keperluan praktikum psikodiagnostik, eksperimen psikologi, biopsikologi dan analisis data.

a. Laboratorium Psikologi Eksperimen

Laboratorium eksperimen memberikan kesempatan bagi para mahasiswa untuk melakukan eksperimen di laboratorium secara sederhana, yang diawali dengan pemberian teori dan kuliah di kelas tentang metode eksperimen, yang merupakan bagian dari mata kuliah Metode Penelitian Kuantitatif.

b. Laboratorium Psikodiagnostik

Laboratorium psikodiagnostik membantu mahasiswa meningkatkan ketrampilan mereka dalam menggunakan alat-alat psikodiagnostika, serta meningkatkan minat mahasiswa untuk mengembangkan alat-alat diagnosis yang baru. Mata kuliah yang berkaitan dengan psikodiagnostik meliputi Tes Psikologi Intelegensi, Minat, dan bakat dan Tes Kepribadian untuk Program Studi Sarjana Psikologi, dan mata kuliah Assesmen t & Psikodiagnostik, serta PKPP untuk mahasiswa Program Magister Profesi.

c. Laboratorium Analisis Data

Laboratorium ini menyediakan layanan bagi dosen dan mahasiswa untuk menganalisis data kuantitatif.

d. Laboratorium Biopsikologi

Biopsikologi adalah ilmu yang mempelajari tentang mekanisme perilaku dan hubungannya dengan fungsi fisiologis tubuh. Biopsikologi merupakan pendekatan psikologi dan biologi, yang merupakan ilmu yang membahas keterkaitan antara aspek biologis dan aspek psikologis yang dalam hal ini secara khusus berobjek pada manusia. Biopsikologi adalah ilmu yang meliputi teori dan terapan, karena itu mahasiswa perlu mengadakan praktikum di laboratorium.

Laboratorium Biopsikologi berfungsi sebagai media agar mahasiswa mampu :

- Menerapkan teori-teori yang diperoleh selama kuliah tatap muka di kelas
- Berlatih dan mengembangkan kemampuan mahasiswa di bidang biopsikologi, antara lain untuk mengetahui hubungan *memory*, *attention*, panca indra, dan keadaan fisiologis/biologis yang berhubungan dengan neuropsikologi manusia
- Melakukan beberapa percobaan yang berhubungan biopsikologi

3) Layanan peminjaman alat tes psikologi untuk mahasiswa

Mahasiswa yang akan menggunakan alat tes untuk digunakan di luar Laboratorium Psikologi, bisa meminjam dengan cara menghubungi pengelola laboratorium pada jam kerja untuk meminta/ mengambil blangko peminjaman alat tes. Mahasiswa kemudian mengisi blangko sesuai alat tes yang diperlukan, serta minta tanda tangan atau rekomendasi dari

dosen pembimbing. Setelah itu mahasiswa bisa langsung menghubungi pengurus laboratorium kembali untuk mengambil alat tes yang diperlukan. Peminjaman dikenai biaya sesuai alat yang dipinjam.

4) Layanan untuk alumni

Alumni bisa secara langsung menghubungi Laboratorium Psikologi pada jam kerja, dengan menunjukkan tanda bukti sebagai alumni mahasiswa Fakultas Psikologi Universitas Katolik Soegijapranata.

B. PUSAT PENELITIAN DAN PENGEMBANGAN PSIKOLOGI KESEHATAN

1) Latar belakang.

Psikologi Kesehatan diakui oleh APA (American Psychological Association) pada tahun 1978. Keberadaan subdisiplin ini menunjukkan berkembangnya minat para ahli psikologi pada bidang kesehatan, khususnya hubungan kesehatan dengan perilaku manusia.

Pada tahun 1991 Universitas Katolik Soegijapranata bekerja sama dengan beberapa ahli mengorganisir seminar sehari tentang Kesehatan dan Psikologi. Berdasarkan hasil seminar sehari tersebut Fakultas Psikologi memutuskan memperdalam dan mengembangkan Psikologi Kesehatan. Psikologi Kesehatan dimasukkan dalam kurikulum pendidikan psikologi bagi mahasiswa strata satu (S1).

Pada tahun 1993 resmi didirikan Unit Psikologi Kesehatan sebagai bagian dari Fakultas Psikologi. Keberadaan unit ini membuka peluang untuk penelitian, pendidikan, dan pelayanan masyarakat dalam bidang psikologi berkaitan dengan kesehatan.

Pada tahun 1996, berdasarkan pertimbangan bahwa psikologi kesehatan merupakan suatu kajian psikologi secara terpadu terhadap kesehatan, bukan merupakan bagian terpisah dari bagian-bagian psikologi (Psikologi Pendidikan, Psikologi Perkembangan, Psikologi Klinis, Psikologi Sosial, dan Psikologi Industri dan Organisasi), maka nama Unit Psikologi Kesehatan diganti menjadi Pusat Penelitian dan Pengembangan Psikologi Kesehatan.

2) Tujuan

- Mempromosikan dan mengembangkan psikologi kesehatan sebagai bidang kajian ilmiah psikologi.
- Ikut mengembangkan kesehatan masyarakat melalui promosi kesehatan dan pengembangan perilaku sehat.
- Mempelajari hubungan antara kesehatan atau penyakit dan perilaku, khususnya untuk masalah-masalah kesehatan yang relevan di Jawa Tengah.
- Mempromosikan kerjasama dengan disiplin lain yang berkaitan dengan kesehatan.

3) Kegiatan

Kegiatan Pusat Penelitian dan Pengembangan (Puslitbang) Psikologi Kesehatan mencakup 3 (tiga) bidang yang sesuai dengan tugas sebuah universitas, yaitu pengembangan akademis, penelitian, dan pengabdian masyarakat.

4) Pengembangan Akademis

Pengembangan akademis meliputi Tri Dharma, yaitu: pengajaran, penelitian dan Pengabdian. Pengajaran yang dilakukan antara lain pengembangan mata kuliah tentang kesehatan reproduksi, seksualitas manusia, psikologi kesehatan dan pendampingan orang sakit. Penelitian- penelitian yang sudah dan sedang dilakukan oleh Bagian Peminatan Psikologi Kesehatan misalnya: pengetahuan, sikap, efikasi diri, dan perilaku yang berkaitan dengan HIV/AIDS, perilaku merokok, perilaku kesehatan remaja. Sedangkan, bentuk pengabdian masyarakat antara lain: promosi anti merokok, pemasyarakatan masalah narkoba/NAZA.

C. CENTER FOR TRAUMA RECOVERY

Berbagai daerah di Indonesia merupakan titik rawan bencana, baik bencana alam seperti gempa bumi, banjir, dan letusan gunung berapi, maupun bencana sosial, seperti konflik horizontal ataupun vertikal. Berbagai bencana alam dan sosial memberikan dampak panjang bagi masyarakat baik sebagai individu ataupun komunitas. Dampak bencana yang mengancam eksistensi seseorang, memunculkan berbagai gejala mulai dari level individu yakni gangguan fisik, emosi, pemikiran, hingga ke masalah di tingkat komunitas yakni masalah sosial, ekonomi hingga budaya.

Berbagai aktivitas yang dilakukan oleh Staf Dosen dan mahasiswa Fakultas Psikologi baik dalam bencana sosial di Papua, Ambon, Maluku dan Poso maupun bencana alam di Aceh, Nias, DIY, Palu dan Jawa Tengah menunjukkan kebutuhan untuk mempersiapkan masyarakat memiliki ketahanan psikologis dalam menghadapi bencana dan peningkatan kemampuan profesional untuk lebih trampil di bidang trauma. Pendampingan terkini yang dilakukan adalah pendampingan psikologi pada pasien Covid-19 di Rumah Dinas Walikota Semarang serta pendampingan terhadap korban gempa bumi di Kabupaten Cianjur. Dalam banyak kasus bencana tidak dapat dihindari, namun dengan membangun budaya yang positif terhadap bencana, maka dampak negatif dari bencana dapat dieliminir. Hal ini menjadi dasar utama yang melandasi berdirinya *Center for Trauma Recovery* di Fakultas Psikologi Unika Soegijapranata Semarang (CTR)

CTR sebagai salah satu pusat layanan Fakultas Psikologi Unika Soegijapranata yang didedikasikan bagi masyarakat melalui penelitian, pelatihan dan penanganan untuk memiliki ketahanan psikologis dalam menghadapi bencana dan peningkatan kemampuan profesional bidang trauma psikologis.

Bidang penelitian akan menekankan pada penelitian di bidang penggunaan kearifan lokal sebagai upaya meningkatkan ketahanan psikologis dan psychoneuroscience untuk memahami dinamika trauma individual. Bidang

pelatihan memberi penekanan pada pelatihan dan pemberdayaan bagi masyarakat awam (non psikologis) untuk menjadi *caregiver* (pendamping) dan bagi profesional untuk memiliki ketrampilan dalam penanganan trauma psikologis. Sedangkan bidang penanganan psikologis melakukan bantuan psikologis baik sebagai upaya peningkatan ketahanan psikologis masyarakat ataupun pemulihan pasca bencana.

D. CENTER FOR ADDICTED STUDIES

Center for Addiction Studies (CAS) adalah salah satu pusat di Fakultas Psikologi Unika Soegijapranata yang dirintis pada tahun 2017 dengan visi menjadi pusat studi adiksi yang mampu melakukan pencegahan, intervensi, dan memperdalam ilmu mengenai adiksi baik di bidang penyalahgunaan NAPZA melalui pendekatan biopsikososial dilandasi nilai-nilai Kristiani: cintakasih, keadilan, dan kejujuran.

Kegiatan CAS dibagi menjadi tiga lingkup yaitu service (screening, assessmen, dan intervensi), edukasi (seminar, workshop, diskusi, penyuluhan) dan penelitian.

Kegiatan yang sudah pernah dilakukan antara lain mengundang pejabat dari BNN/BNNP Jateng, mantan pengguna yang menjadi aktivis rehabilitasi (Bro. Eko dll), aparat yang menjadi ahli dalam penanganan kriminal NAPZA. Studi ke RSKO Jakarta, Studi dan residential di Balai Besar Rehabilitasi BNN di Lido, Psikoedukasi dan pengambilan data untuk penelitian di SMK wilayah Semarang,

Paska Rehabilitasi BNNP, Rumah Damping, Kantor BNNP Jawa Tengah, Panti Pelayanan Sosial Anak (PPSA) "Mandiri". Psikoedukasi di Car Free Day Simpang Lima, Semarang. Mengadakan Workshop mengenai Asesmen terkait Adiksi NAPZA bersama Direktur Rehabilitasi BNN, dan lain sebagainya.

E. SAHABAT PSIKOLOGI

Sahabat Psikologi merupakan layanan yang tersedia bagi mahasiswa Fakultas Psikologi di bawah Wakil Dekan Bidang Kemahasiswaan Fakultas Psikologi. Sedangkan untuk kegiatan operasional sehari-hari dikelola oleh satu orang dosen dan mahasiswa yang tergabung dalam tim Sahabat Psikologi. Sahabat Psikologi bertujuan untuk membantu dalam memecahkan berbagai permasalahan yang dihadapi, selain itu untuk membantu proses studi mahasiswa agar dapat menyelesaikan studinya dengan lancar dan tepat waktu. Sahabat Psikologi menyediakan layanan konsultasi yang terjaga kerahasiaannya oleh tim dari mahasiswa. Dengan adanya konsultasi dari tim Sahabat Psikologi ini, mahasiswa menjadi semakin lebih dapat menceritakan mencari pemecahan masalahnya secara lebih dekat. Adapun kegiatan terakhir yang dilakukan adalah webinar dan live instagram. Hal ini berkaitan dengan adanya peraturan pembatasan kegiatan offline akibat pandemi Covid-19.

Konsultasi dan bimbingan yang diberikan oleh Sahabat Psikologi mencakup berbagai permasalahan. Secara umum, mahasiswa yang datang adalah mereka yang membutuhkan bimbingan terkait skripsi. Sahabat Psikologi mendampingi mahasiswa untuk mengetahui hal-hal apa saja yang menghambatnya dalam mengerjakan skripsi. Namun, pelayanan Sahabat Psikologi tidak tertutup pada bimbingan skripsi saja. Sahabat Psikologi juga tersedia untuk memberikan bimbingan pada masalah akademik lain, maupun masalah non-akademik.

Selain memberikan bimbingan, Sahabat Psikologi juga membuat berbagai acara untuk membantu motivasi, misalnya dengan adanya seminar atau research party, sehingga mahasiswa lebih dapat mempersiapkan semua kebutuhannya dalam menyelesaikan studinya. Tim Sahabat Psikologi terdiri dari mahasiswa S1 maupun S2 Fakultas Psikologi Unika Soegijapranata.

BAB III

PERATURAN AKADEMIK FAKULTAS

PERATURAN AKADEMIK

Peraturan akademik di Program Studi Sarjana (S1) Psikologi mengacu kepada Peraturan Universitas Katolik Soegijapranata No. 03/F.6.1/PER-UKS/VI/2021 tentang Penyelenggaraan Pendidikan, yang isinya antara lain sebagai berikut:

1. Masa studi: 3,5 tahun (7 semester) - 7 tahun (14 semester).
2. Syarat kehadiran kuliah (presensi) untuk dapat mengikuti Ujian Akhir Semester adalah minimal 75% dari seluruh perkuliahan yang terlaksana.
3. Mahasiswa dinyatakan berhasil menyelesaikan seluruh program belajar pada Program Studi Sarjana S1 Psikologi apabila memenuhi syarat sebagai berikut:
 - a. Telah menyelesaikan seluruh beban belajar yang ditetapkan dalam kurikulum Program Studi Sarjana S1 Psikologi yang berlaku.
 - b. Indeks Prestasi Kumulatif (IPK) tidak kurang dari 2,0 (dua koma nol).
 - c. Nilai D paling banyak 20% (duapuluh persen) dari beban belajar yang ditetapkan dalam kurikulum Program Studi S1 Psikologi yang berlaku.
 - d. Nilai mata kuliah Pancasila, Kewarganegaraan, Religiositas dan Bahasa Indonesia paling rendah C
 - e. Tidak ada nilai E.

4. Mahasiswa dilarang menjadi atau menggunakan joki untuk ujian-tugas kuliah-tugas akhir, melakukan kecurangan saat ujian, memalsu tandatangan-surat keterangan-dokumen akademik, dan melakukan plagiasi. Semua bentuk pelanggaran tersebut akan dikenai sanksi, mulai dari teguran, peringatan tertulis, pembatalan mata kuliah, pembatalan ujian/nilai, penundaan kelulusan, pemutusan hubungan studi sampai pencabutan gelar.

Peraturan Penyelenggaraan Pendidikan selengkapnya bisa diakses di Sintak Unika.

TATA TERTIB PERKULIAHAN

- a. Waktu dan tempat perkuliahan beserta dosen pengampu mata kuliah tercantum dalam Jadwal Perkuliahan yang diatur setiap menjelang awal semester.
- b. Peserta kuliah adalah mahasiswa yang telah mengisi mata kuliah yang bersangkutan dalam Kartu Rencana Studi dan tercatat pada kelas yang bersangkutan. Mahasiswa **TIDAK DIPERKENANKAN** mengikuti perkuliahan di kelas yang berbeda dengan kelas yang seharusnya.
- c. Mahasiswa datang sesuai dengan waktu dan tempat yang telah dijadwalkan, dengan toleransi keterlambatan maksimal 15 menit.
- d. Apabila perkuliahan dilakukan secara offline mahasiswa tidak diperkenankan makan, minum atau merokok di kelas selama perkuliahan berlangsung.
- e. Apabila perkuliahan dilakukan secara offline, maka mahasiswa wajib mengenakan pakaian yang sopan dan pantas, tidak mengenakan kaos oblong (tidak berkerah), bersepatu, dan tidak mengenakan topi/kopiah dalam ruang kuliah.
- f. Mahasiswa tidak diperkenankan membawa senjata, bahan peledak, minuman keras, narkoba dan obat-obat terlarang lainnya atau barang-barang yang dapat membahayakan keselamatan umum lainnya.
- g. Saat mengikuti kuliah mahasiswa tidak dalam keadaan mabuk atau berada di bawah pengaruh narkoba dan obat terlarang.
- h. Mahasiswa wajib menjaga ketenangan selama perkuliahan berlangsung.
- i. Mahasiswa wajib menandatangani daftar hadir kuliah sesuai dengan nama dan N.I.M. masing-masing. Tidak diperkenankan menandatangani tempat yang disediakan untuk orang lain. Presensi kuliah juga bisa dilakukan secara online melalui sintak dan atau cyber.

DOSEN WALI/PEMBIMBING AKADEMIK

Setiap mahasiswa Program Studi Sarjana Psikologi memiliki Dosen Wali untuk berkonsultasi pada saat penyusunan rencana studi atau kesulitan-kesulitan yang berhubungan dengan proses belajar selama menjadi mahasiswa. Dosen wali akan memantau perkembangan studi mahasiswa yang dibimbingnya. Selain itu dosen wali juga akan membantu mahasiswa dalam memilih atau menentukan mata kuliah dan kegiatan yang menunjang Kurikulum Merdeka Belajar Kampus Merdeka (MBKM) dengan mengacu pada profil lulusan Sarjana Psikologi bila diperlukan.

BAB IV

PROGRAM STUDI S1 PSIKOLOGI

SEJARAH PROGRAM STUDI SARJANA (S1) PSIKOLOGI

Fakultas Psikologi Universitas Katolik Soegijapranata berdiri pada tahun 1984. Pada saat itu Program Studi Sarjana Psikologi merupakan satu-satunya program studi di Fakultas Psikologi. Pada perkembangan berikutnya, mengacu Statuta Universitas Katolik Soegijapranata Semarang Nomor 066/PER/ YS/05/VII/2013 dan SK Rektor Universitas katolik Soegijapranata Semarang Nomor 0050/G.10/SK-Rek/X/2014, sejak tahun 2014 Fakultas Psikologi Universitas katolik Soegijapranata Semarang terdiri dari tiga program studi, yaitu Program Studi Sarjana (S1) Psikologi, Program Studi Magister Psikologi, dan Program Studi Magister Profesi Psikologi. Saat ini Program Studi Sarjana (S1) Psikologi Fakultas Psikologi Universitas Katolik Soegijapranata berstatus terakreditasi dengan predikat Baik Sekali, berdasarkan SK BAN PT Nomor: 1453/SK/BAN- PT/Akred/S/ III/2021.

VISI, MISI DAN TUJUAN

VISI

Menjadi komunitas akademik psikologi dengan pendekatan biopsikososial dilandasi cinta kasih, keadilan, dan kejujuran

MISI

1. Menyelenggarakan pendidikan psikologi beratmosfir akademik menyenangkan dengan pendekatan biopsikososial dan menggunakan teknologi informasi.
2. Menyelenggarakan penelitian di bidang psikologi yang sensitif pada keberagaman
3. Membaktikan keahlian psikologi di masyarakat yang multikultur.
4. Menguasai teori dan penerapannya didasari cara berpikir logis.
5. Pendidikan, penelitian, dan pengabdian diselenggarakan dengan memadukan pengembangan karakter kritis-kreatif-visioner, peduli dan tangguh sehingga memiliki daya saing di masyarakat global.

Tujuan:

1. Menghasilkan Sarjana Psikologi yang berkompeten sebagai konselor, terapis, pendidik, peneliti, trainer, pengembang SDM, pengembang komunitas yang dapat menggunakan pendekatan biopsikososial.
2. Menghasilkan sarjana Psikologi yang berkarakter kritis-kratif-visioner, peduli dan tangguh dalam masyarakat majemuk sehingga memiliki daya saing di masyarakat global.

KURIKULUM

Dunia kerja yang semakin berkembang menuntut setiap alumni perguruan tinggi untuk siap bekerja. Seberapa banyak alumni yang diserap ke lapangan kerja dan berkarya di masyarakat menjadi salah satu tolok ukur keberhasilan sebuah perguruan tinggi. Seorang sarjana baru idealnya tidak hanya sekedar memahami ilmu, namun juga diharapkan mampu mengimplementasikan ilmu dan ketrampilan yang telah dikuasai selama kuliah. Sebagai konsekuensinya, kurikulum di perguruan tinggipun dituntut berubah seturut kemajuan jaman. Perguruan tinggi harus membekali mahasiswa dengan kompetensi yang dibutuhkan karena ini merupakan upaya untuk menjawab kebutuhan masyarakat. Itulah mengapa kurikulum merupakan sesuatu yang sangat penting dalam lembaga pendidikan. Dengan dikeluarkannya SK Dekan 0730A/G.3/FP/IV/2022 tentang Penggunaan Kurikulum MBKM/Merdeka Belajar Kampus Merdeka maka Program Studi Sarjana Psikologi Fakultas Psikologi Universitas Katolik Soegijapranata mulai tahun akademik 2022/2023 menggunakan Kurikulum MBKM atau disebut juga sebagai Kurikulum 2022.

Dalam Kurikulum MBKM mata kuliah dapat ditempuh di dalam program studi atau di luar program studi (baik di dalam maupun di luar Unika Soegijapranata) sesuai dengan penawaran yang ada dan ketentuan yang berlaku. Informasi selengkapnya tercantum dalam Pedoman Kurikulum MBKM Program Studi S1 Psikologi.

4. DASAR HUKUM

- a. Keputusan Asosiasi Penyelenggara Pendidikan Tinggi Psikologi Indonesia (AP2TP1) Nomor: 01/Kep/ AP2TPI/2019 tentang Perubahan Atas Surat Keputusan Asosiasi Penyelenggara Pendidikan Tinggi Psikologi Indonesia (AP2TP1) Nomor 01/Kep/AP2TPI/2015 tentang Kurikulum Inti Program Studi Psikologi Jenjang Sarjana
- b. Keputusan Asosiasi Penyelenggara Pendidikan Tinggi Psikologi Indonesia (AP2TP1) Nomor: 02/Kep/ AP2TPI/2020 tentang Standar Pembelajaran Terkait Hak Belajar Tiga Semester Di Luar Program Studi Dalam Rangka Implementasi Merdeka Belajar Kampus Merdeka Pada Program Studi Jenjang Sarjana
- c. Peraturan Universitas Katolik Soegijapranata Nomor: 03/F.6.1/PER.UKS/VI/2021, tentang Penyelenggaraan Pendidikan.
- d. Keputusan Rektor Universitas Katolik Soegijapranata Nomor: 0122/C.3/SK.REK/II/2021 tentang Penetapan Pedoman Implementasi Kebijakan Merdeka Belajar Kampus Merdeka Ke Dalam Kurikulum Universitas Katolik Soegijapranata
- e. Surat Keputusan Dekan Nomor 0730A/G.3/FP/IV/2022 Tentang Penggunaan Kurikulum 2022

5. PROFIL DAN KOMPETENSI LULUSAN S-1 FAKULTAS PSIKOLOGI UNIVERSITAS KATOLIK SOEGIJAPRANATA

No	Profil Lulusan	Deskripsi
1	Konselor	Menjadi konselor yang memiliki kompetensi untuk melakukan psikoedukasi dalam mendampingi orang sakit, kelompok marjinal, anak berkebutuhan khusus, orang yang mengalami trauma dan masyarakat yang mengalami permasalahan umum psikologis dengan cara pandang biopsikososial dalam berbagai macam konteks kehidupan di masyarakat umum
2	Asisten Psikolog	Mampu mengadministrasikan alat tes psikologi, deteksi dini terhadap gangguan psikologis, dan melaksanakan intervensi psikologi non-klinis, sesuai dengan kewenangan sarjana Psikologi di bawah supervisi psikolog.
3.	Pengajar PAUD	Mampu menjadi pengajar untuk anak usia dini, yang meliputi: merancang program, mengaplikasikan dan mengevaluasi proses pembelajaran, serta menangani kesulitan belajar.

No	Profil Lulusan	Deskripsi
4.	Asisten Peneliti	Mampu melakukan penelitian di bidang psikologi yang meliputi: Identifikasi masalah, melakukan tinjauan teoretis, menentukan metode penelitian, mengumpulkan data, menganalisis dan membuat laporan di bawah supervisi peneliti utama.
5.	Trainer	Mampu membuat rancangan, melaksanakan dan evaluasi pelatihan psikologis dalam berbagai konteks kehidupan bermasyarakat.
6.	Konsultan Sumber Daya Manusia	Menjadi Pengembang Sumber Daya Manusia yang memiliki cara pandang biopsikososial untuk melakukan rekrutmen, seleksi, evaluasi kerja, analisis jabatan, pengembangan karir, analisis struktur dan budaya organisasi.
7.	Pengembang Komunitas	Menjadi Pengembang Komunitas yang memiliki kepedulian dan mampu memberdayakan komunitas marginal dan meningkatkan kemampuan transformasi konflik pada masyarakat dengan sudut pandang biopsikososial.
8.	Pelaku Usaha Mandiri	Memiliki sikap kritis, kreatif, visioner, peduli, tangguh dan mampu menciptakan peluang usaha sesuai dengan kebutuhan masyarakat, di bidang industri organisasi, perkembangan, klinis, pendidikan, sosial, dan kesehatan.

6. CAPAIAN PEMBELAJARAN (CP)

DIMENSI KKNi	CAPAIAN PEMBELAJARAN LULUSAN (CPL)	KODE
SIKAP (S)	1. Memiliki sikap religious, dan menjunjung tinggi nilai-nilai kemanusiaan (jujur, adil, cinta kasih) berdasarkan Pancasila	S1
	2. Memiliki nasionalisme dan menghargai keberagaman.	S2
	3. Memiliki kepekaan lingkungan baik sosial maupun alam.	S3
	4. Menginternalisasi nilai, norma, dan etika akademik.	S4
	5. Memiliki jiwa kewirausahaan.	S5

DIMENSI KKNI	CAPAIAN PEMBELAJARAN LULUSAN (CPL)	KODE
PENGETAHUAN (P)	1. Menguasai konsep teoretis utama (major concepts) tentang proses dan fungsional manusia (seperti memori, emosi, dan motivasi), serta sejarah dan aliran-aliran dalam psikologi.	P1
	2. Menguasai konsep teoritis tentang pengaruh otak dan sistem syaraf terhadap perilaku.	P2
	3. Menguasai konsep teoritis tentang proses belajar.	P3
	4. Menguasai teori-teori kepribadian.	P4
	5. Menguasai konsep teoritis tentang perkembangan manusia dari konsepsi sampai usia lanjut.	P5
	6. Menguasai konsep teoritis tentang kesehatan mental dan psikopatologi.	P6
	7. Menguasai konsep teoritis hubungan manusia dengan lingkungan sosialnya.	P7
	8. Menguasai konsep dan teori-teori dasar dalam Psikologi Industri dan Organisasi.	P8

DIMENSI KKNi	CAPAIAN PEMBELAJARAN LULUSAN (CPL)	KODE
	9. Menguasai teknik-teknik statistika dasar dan metodologi penelitian dasar.	P9
	10. Menguasai tahapan penyusunan skala psikologi, konsep-konsep dalam pengukuran psikologis (validitas, reliabilitas, norma), teori tes klasik, dan konsep dasar dalam psikometri.	P10
	11. Menguasai konsep dasar dan prinsip-prinsip psikodiagnostik, dan teknik interview, teknik observasi, serta konsep teoritis yang mendasari tes psikologi	P11
	12. Menguasai dasar-dasar konseling, psikoedukasi, pelatihan, dan psikoterapi.	P12
	13. Menguasai konsep teoritik komunikasi antar pribadi dan komunikasi massa	P13
	14. Menguasai prinsip-prinsip pendekatan komunitas dalam mengupayakan peningkatan kesehatan mental.	P14
	15. Menguasai tata cara penulisan ilmiah dengan standar American Psychological Association (APA)	P15
	16. Menguasai Prinsip etika Profesi dan Kode Etik Psikologi Indonesia	P16
	17. Menguasai konsep teoritik tentang pengembangan diri dan karir	P17
	18. Menguasai konsep psikologi kesehatan yang meliputi teori dasar psikologi kesehatan, dinamika psikologi orang sakit dan pendampingannya, konsep tentang seksualitas manusia dan promosi kesehatan	P18
	19. Menguasai pentingnya pendekatan biopsikososial dalam memahami manusia	P19
KETRAMPILAN UMUM (KU)	1. Mampu menerapkan pemikiran logis, kritis, sistematis, dan inovatif dalam konteks pengembangan atau implementasi ilmu pengetahuan dan teknologi yang memperhatikan dan menerapkan nilai humaniora yang sesuai dengan bidang keahliannya	KU-1
	2. Mampu menunjukkan kinerja mandiri, bermutu, dan terukur	KU-2

DIMENSI KKNI	CAPAIAN PEMBELAJARAN LULUSAN (CPL)	KODE
	3. Mampu mengkaji implikasi pengembangan atau implementasi ilmu pengetahuan dan teknologi yang memperhatikan dan menerapkan nilai humaniora sesuai dengan keahliannya berdasarkan kaidah, tata cara dan etika ilmiah dalam rangka menghasilkan solusi, gagasan, desain atau kritik seni	KU-3
	4. Mampu menyusun deskripsi saintifik hasil kajian tersebut di atas dalam bentuk skripsi	KU-4
	5. Mengambil keputusan secara tepat dalam konteks penyelesaian masalah di bidang keahliannya, berdasarkan hasil analisis informasi dan data	KU-5
	6. Mampu memelihara dan mengembangkan jaringan kerja dengan pembimbing, kolega, sejawat baik di dalam maupun di luar lembaganya	KU-6
	7. Mampu bertanggungjawab atas pencapaian hasil kerja kelompok dan melakukan supervisi serta evaluasi terhadap penyelesaian pekerjaan yang ditugaskan kepada pekerja yang berada di bawah tanggungjawabnya dan mengelola pembelajaran secara mandiri	KU-7
	8. Mampu mendokumentasikan, menyimpan, mengamankan, dan menemukan kembali data untuk menjamin kesahihan dan mencegah plagiasi	KU-8
	9. Mampu mempublikasikan karya akademik dalam bentuk skripsi yang diunggah dalam laman perguruan tinggi	KU-9
	10. Mampu menunjukkan perilaku yang kritis, kreatif, visioner, peduli dan tangguh dalam menerapkan ilmu pengetahuan pada kehidupan bermasyarakat serta berperan sebagai warga dunia yang berwawasan global	KU-10
	11. Mampu menegakkan integritas akademik secara umum dan mencegah terjadinya praktek plagiarisme	KU-11
	12. Mampu menggunakan teknologi informasi dalam konteks pengembangan keilmuan dan implementasi bidang keahlian	KU-12
	13. Mampu menggunakan minimal satu bahasa internasional untuk komunikasi lisan dan tulis	KU-13

DIMENSI KKNi	CAPAIAN PEMBELAJARAN LULUSAN (CPL)	KODE
KETRAMPILAN KHUSUS (KK)	1. Kemampuan asesmen psikologi: Mampu melakukan interview, observasi, tes psikologi yang diperbolehkan sesuai dengan prinsip psikodiagnostik dan Kode Etik Psikologi Indonesia.	KK-1
	2. Kemampuan pengukuran psikologis: Mampu mengembangkan instrumen pengukuran psikologi berlandaskan pada kaidah-kaidah teoritis klasik.	KK-2
	3. Kemampuan pemecahan masalah: Mampu menganalisis persoalan psikologis non-klinis dan persoalan perilaku, serta menyajikan pemecahan masalahnya yang sudah ada.	KK-3
	4. Kemampuan intervensi psikologis: Mampu melakukan intervensi psikologi non klinis untuk perubahan perilaku individu, kelompok, organisasi, dan masyarakat dengan menggunakan konseling, psikoedukasi, pelatihan, dan teknik intervensi lain yang diperbolehkan dengan mendasarkan diri pada konsep teoritis dalam psikologi dan Kode Etik Psikologi Indonesia.	KK-4
	5. Literasi data: Mampu menyampaikan gagasan secara tertulis, menampilkan presentasi secara efektif, dan menggunakan teknologi informasi secara bertanggungjawab.	KK-5
	6. Literasi teknologi: Kemampuan memperoleh serta mengolah data dan informasi melalui penggunaan teknologi dalam konteks psikologi.	KK-6
	7. Kemampuan penelitian: Mampu melakukan penelitian psikologi dengan metodologi penelitian kuantitatif (minimal dengan analisis statistika deskriptif atau inferensial bivariate, serta non-parametrik untuk observed variable), dan dengan metodologi penelitian kualitatif.	KK-7
	8. Pengembangan diri dan karier: Mampu merencanakan dan mengembangkan karier dan pengembangan dirinya sendiri (career and personal development).	KK-8
	9. Etika psikologi: Mampu mempertanggung-jawabkan hasil kerja berdasarkan Kode Etik Psikologi Indonesia.	KK-9

7. PETA & STRUKTUR KURIKULUM

I. MATA KULIAH WAJIB

Semester I

No	Kode	SKS	Mata Kuliah	Deskripsi	Prasyarat
1	UKS101	2	Religiositas	Pokok bahasan dalam mata kuliah ini antara lain pluralitas, religiusitas sebagai pengalaman manusiawi, simbolisasi & religiositas dalam agama-agama, iman yang bertanggung jawab, peran agama dalam masyarakat	
2	PSM101	3	Psikologi Dasar	Mata kuliah psikologi dasar memberi pemahaman kepada mahasiswa tentang sejarah perkembangan psikologi dan pengaruhnya terhadap perkembangan ilmu psikologi, nilai-nilai yang harus dimiliki sarjana psikologi, dasar-dasar relasi sosial, konsep dasar psikologi (sensasi, persepsi, motif, emosi), dan dasar dasar kepribadian	
3	PSM102	3	Perkembangan Manusia	Mata kuliah Perkembangan Manusia memberikan pemahaman kepada mahasiswa tentang pengertian dan prinsip perkembangan, faktor-faktor yang mempengaruhi perkembangan, teori-teori perkembangan, tugas dan tahap perkembangan dari masa pranatal sampai dengan usia lanjut.	

No	Kode	SKS	Mata Kuliah	Deskripsi	Prasyarat
4	PSM103	3	Psikologi Sosial	Psikologi sosial membekali mahasiswa dengan ilmu (psikologi) perilaku manusia dalam kaitannya dengan manusia lain, meliputi : orientasi psikologi sosial, persepsi sosial, atribusi, sikap, prasangka, atraksi, agresi, kepatuhan, konformitas, close relationship serta penelitian yang relevan	
5	PSM104	2	Teori Belajar	Mata kuliah Teori Belajar adalah mata kuliah yang berisi tentang teori-teori bagaimana manusia belajar sehingga dengan demikian mahasiswa dapat memahami berbagai pendekatan dalam proses belajar manusia.	
6	PSM105	2	Psikologi Kesehatan	Mata kuliah Psikologi Kesehatan memberikan pemahaman dasar tentang peran psikologi dalam bidang kesehatan. Mata kuliah mencakup sejarah psikologi kesehatan, peran pendekatan non-medis dalam kesehatan, faktor-faktor kesehatan, dan teori-teori yang dapat digunakan dalam analisa perilaku kesehatan. Kuliah ini menggunakan service learning sebagai salah satu metodenya. Metode akan mengembangkan sikap kepedulian mahasiswa terhadap kebersihan dan kesehatan lingkungan	

No	Kode	SKS	Mata Kuliah	Deskripsi	Prasyarat
7	PSM106	3	Psikologi Pendidikan	Mata kuliah psikologi pendidikan memberi pemahaman kepada mahasiswa tentang garis besar psikologi pendidikan, karakteristik perkembangan dan keberagaman siswa di kelas, prediksi motivasi, pembelajaran dan strategi pengelolaan kelas	
8	PSM107	2	English for Psychology 1	Mata kuliah ini membahas mengenai kemampuan yang dibutuhkan dalam membaca dan memahami teks dan jurnal penelitian dalam bahasa Inggris.	
9	PSM108	3	Statistik	Mata kuliah ini mempelajari konsep-konsep statistika parametrik, jenis-jenis data, analisis statistik deskriptif, statistik inferensial dan pengolahan data dengan program SPSS.	
	Jumlah	23 SKS			

Semester II

No	Kode	SKS	Mata Kuliah	Deskripsi	Pra-syarat
1	UKS 104	2	Bahasa Indonesia	Mata kuliah ini berisi pengetahuan dan keterampilan tentang tata cara penulisan ilmiah untuk strata S-1; penelusuran sumber-sumber dalam penulisan karya ilmiah; etika penelitian dan penulisan ilmiah; tata cara pengutipan dalam teks; tata cara penyusunan daftar pustaka; anti plagiasi; membuat karya tulis ilmiah singkat berdasarkan sumber-sumber rujukan yang dapat dipertanggungjawabkan	

No	Kode	SKS	Mata Kuliah	Deskripsi	Pra-syarat
2	PSM201	3	Teori Kepribadian	Mata kuliah ini merupakan salah satu mata kuliah dasar yang ditempatkan pada semester 2 dengan harapan semua mahasiswa sudah mengambil mata kuliah ini sebelum mengambil mata kuliah lain, karena semua yang dipelajari di Fakultas Psikologi pada dasarnya mengenai pribadi manusia. Oleh karena itu mahasiswa perlu dibekali berbagai teori dan pandangan tentang manusia. Pada mata kuliah ini dibahas pengertian tentang kepribadian, faktor yang mempengaruhi kepribadian, tipologi kepribadian dan berbagai teori kepribadian mulai dari yang sifatnya pra-ilmiah sampai yang ilmiah, yaitu teori-teori kepribadian yang termasuk mazhab psikodinamik/ klinis, behavioristik, humanistik dan teori faktor kepribadian. Dalam mata kuliah ini mahasiswa juga diajak berlatih untuk menganalisis kepribadian manusia melalui tokoh-tokoh yang ada dalam film.	
3	PSM202	3	Psikologi Abnormal	Psikologi Abnormal adalah mata kuliah yang mempelajari tentang konsep kesehatan mental, konsep psikopatologi dalam lingkup individu, kelompok, organisasi, dan komunitas.	
4	PSM203	2	Biopsikologi	Biopsikologi adalah ilmu yang mempelajari tentang mekanisme perilaku dan hubungannya dengan fungsi biologis tubuh. Jadi biopsikologi adalah studi ilmiah tentang biologi tingkah laku	

No	Kode	SKS	Mata Kuliah	Deskripsi	Pra-syarat
5	UKS102	2	Pancasila	Materi dalam kuliah ini mencakup Pancasila dalam perspektif historis, yuridis, filosofis, ideologis, dan sosial-politis	
6	PSM204	2	Etika Psikologi	Etika psikologi merupakan matakuliah yang membekali mahasiswa untuk mampu memahami dasar etika dan perilaku etis manusia dalam berbagai bidang kehidupan, dan khususnya dalam menerapkan Kode Etik Psikologi Indonesia	
7	PSM205	2	Psikologi Organisasi	Mahasiswa mempelajari mengenai manusia dalam hubungan dengan organisasi (perilaku manusia dalam setting organisasi), tentang cara pengambilan keputusan dalam suatu organisasi didasari oleh sistem, budaya kepemimpinan, komunikasi dan kapasitas manusia	
8	PSM206	3	Modifikasi Perilaku: Teori dan Praktik	Mata kuliah ini mempelajari tentang teori dasar modifikasi perilaku. Selain itu juga melatih mahasiswa untuk melakukan analisis perilaku dan merancang modifikasi perilaku, untuk diterapkan pada problem perilaku dalam berbagai konteks (Pendidikan, Perkembangan, Klinis, Sosial, Industri, Kesehatan)	PSM104

No	Kode	SKS	Mata Kuliah	Deskripsi	Pra-syarat
9	UKS103	2	Kewarga-negaraan	Mahasiswa diajarkan berbagai seluk beluk tentang Negara Indonesia, antara lain belajar tentang Identitas nasional, demokrasi & demokratisasi, Indonesia sebagai negara hukum, HAM, geostrategik & geopolitik	
10	PSM207	3	Metode Pengumpulan Data Kuantitatif	Mempelajari materi cara-cara pengumpulan data dimana di dalamnya dipelajari tentang relasi data dengan pengukuran, populasi dan sampling, saka, kuesioner, tes, validitas dan reliabilitas, penyusunan norma, dan uji validitas dan reliabilitas dengan kalkulator dan program komputer SPSS.	PSM108
	Jumlah	24 SKS			

Semester III

No	Kode	SKS	Mata Kuliah	Deskripsi	Pra-syarat
1	PSM301	2	Psikologi Klinis Dasar	Psikologi Klinis Dasar adalah mata kuliah yang mengajarkan gambaran komprehensif tentang berbagai macam gangguan psikologis pada manusia	PSM202

No	Kode	SKS	Mata Kuliah	Deskripsi	Pra-syarat
2	PSM302	3	Metode Pengumpulan Data Kualitatif	Memberikan pemahaman kepada mahasiswa tentang metode yang digunakan untuk mengumpulkan data penelitian secara kualitatif dengan cara melakukan observasi, wawancara ataupun melalui Focus Group Discussion. Selain itu, mahasiswa juga dilatih untuk melakukan observasi, wawancara dan focus group discussion untuk meningkatkan keterampilan.	PSM204
3	PSM303	3	Tes Inteligensi, Minat dan Bakat	Mata Kuliah memberikan pemahaman konsep-konsep inteligensi, bakat dan minat; serta memberikan bagaimana memberikan instruksi dan skoring tes Intelegensi, tes Bakat dan tes Minat pada mahasiswa	PSM204
4	PSM304	3	Tes Kepribadian	Mata kuliah Tes Kepribadian memberikan pemahaman kepada mahasiswa tentang konsep pengukuran dan administrasi tes psikologi, yaitu mengenai tes kepribadian dan sikap kerja, meliputi tes Pauli, tes Kraeplin, tes Wartegg, tes Doodle, tes Grafis, tes EPPS, tes Papikostik, SSCT, DISC, MBTI , TAT, dan tes Rho	PSM201 PSM204

No	Kode	SKS	Mata Kuliah	Deskripsi	Pra-syarat
5	PSM305	4	Psikologi Anak Berkebutuhan Khusus	MK Psikologi Anak Berkebutuhan Khusus meliputi gangguan-gangguan perkembangan karena gangguan yang bersifat fisik, gangguan/abnormalitas genetika, tuna daksa, tuna netra, tuna rungu/wicara, cerebral palsy, dispraksia, gangguan perkembangan IDD, Autism , Learning Disabilities, Gangguan Komunikasi, ADD/ADHD, Conduct Disorder lainnya, Phobia, SAD, Selective Mutism . Juga meliputi Intervensi Gangguan fisik dan gangguan perkembangan.	PSM102 PSM202
6	PSM306	2	Psikologi Sumber Daya Manusia	Mata kuliah ini mempelajari bagaimana organisasi mengembangkan Sumber Daya Manusia yang dimiliki sehingga dapat mencapai produktivitas dan kepuasan kerja yang optimal dengan cara memperhatikan motivasi kerja, kepuasan kerja, bagaimana menciptakan hubungan yang harmonis dan kondusif dalam lingkungan kerja, komunikasi efektif, coaching dan konseling karyawan.	PSM205

No	Kode	SKS	Mata Kuliah	Deskripsi	Pra-syarat
7	PSM307	3	Dinamika Kelompok	Mahasiswa diajarkan perilaku dalam konteks kelompok dan bagaimana dinamika terbentuknya suatu perilaku saat individu berada dalam kelompok, inter dan intra kelompok, Mahasiswa belajar tentang dinamika kelompok tersebut melalui experiential learning sehingga mampu menemukan permasalahan dan sekaligus merencanakan solusinya melalui dinamika kelompok.	PSM103
8	PSM308	4	Psikologi Kesehatan Seksual	Mata kuliah ini mempelajari seksualitas dari aspek biopsikososial, proses perkembangan seksual dari masa pranatal sampai usia lanjut, dan permasalahan-permasalahan terkait. Selain itu juga mempelajari Triad Kespro, meliputi seksualitas, narkoba dan HIV dan Aids. Mahasiswa juga diajarkan tentang promosi Kesehatan, baik yang berkaitan dengan kesehatan seksual maupun kesehatan reproduksi	PSM105
	Jumlah	24 SKS			

Semester IV

No	Kode	SKS	Mata Kuliah	Deskripsi	Pra-syarat
1	PSM401	2	Asesmen	Mata kuliah Asesmen Psikologi memberikan pengetahuan kepada mahasiswa tentang tahapan dan proses asesmen, metode asesmen (wawancara, pendekatan perilaku, proyektif, self report inventory). Mahasiswa mengetahui cara memilih alat asesmen yang digunakan dalam berbagai setting (kesehatan mental, sekolah, medis, industri, geriatri).	PSM302 PSM207 PSM303 PSM304
2	PSM402	2	Psychopreneurship	Mata kuliah ini bertujuan untuk memperkenalkan mahasiswa pada dunia wirausaha, khususnya pada bidang psikologi. Oleh karena itu, pada mata kuliah ini mahasiswa akan belajar dasar-dasar kewirausahaan, psikologi konsumen, hingga merencanakan usahanya sendiri.	PSM306
3	PSM403	2	English for Psychology 2	Mahasiswa belajar bagaimana membaca Literatur psikologi (teks & jurnal) berbahasa inggris, ekspresi ide dalam bentuk tulisan, dan presentasi dalam bahasa inggris	PSM107

No	Kode	SKS	Mata Kuliah	Deskripsi	Pra-syarat
4	PSM404	3	Metodologi Penelitian Kuantitatif	Mata kuliah ini membekali mahasiswa agar memahami dan menguasai metodologi penelitian dasar kuantitatif, baik yang non eksperimen maupun eksperimen. Mahasiswa praktek psikologi eksperimen secara langsung di Laboratorium Psikologi. Target luaran adalah mini proposal penelitian kuantitatif non eksperimen atau eksperimen.	PSM207
5	PSM405	3	Resolusi dan Transformasi Konflik	Mahasiswa memahami esensi konflik sosial, akar konflik dan analisa konflik, serta penyelesaian konflik melalui pendekatan resolusi konflik dan transformasi konflik,serta mampu memahami peran pemaafan dan resiliensi dalam transformasi konflik.	PSM103
6	PSM406	3	Human Capital	Mata kuliah ini mempelajari mengenai modal manusia yang dipandang sebagai sekumpulan aspek pengetahuan, keahlian, kemampuan, hingga keterampilan, seperti analisis jabatan, rekrutmen seleksi, dan sebagainya, sehingga manusia sebagai aset di dalam organisasi.	PSM201 PSM306

No	Kode	SKS	Mata Kuliah	Deskripsi	Pra-syarat
7	PSM407	3	Evaluasi Pembelajaran	Evaluasi pembelajaran adalah proses untuk mendapatkan informasi secara menyeluruh dan berkesinambungan terkait proses dan hasil belajar siswa, sehingga bisa dijadikan sebagai dasar dalam penentuan perlakuan selanjutnya	PSM106 PSM207 PSM302
8	PSM408	2	Metodologi Penelitian Kualitatif	Mahasiswa mempelajari filosofi, pengertian metode kualitatif, beserta berbagai pendekatan, jenis data kualitatif, menjaga keterandalan data, dan latihan atau praktek pengambilan data, analisis data dan kesimpulan.	PSM204 PSM302

No	Kode	SKS	Mata Kuliah	Deskripsi	Pra-syarat
9	PSM409	4	Deteksi Dini Gangguan Psikologis	DDGP merupakan mata kuliah praktek sehingga fokus pembelajaran adalah mengajarkan kepada mahasiswa untuk mampu melakukan deteksi dini pada subjek anak-anak hingga dewasa akhir. Agenda pembelajaran meliputi teori dan praktek. Teori yang dibahas adalah kriteria normal-abnormal, tugas perkembangan pada masa bayi sampai dewasa akhir/usia lanjut, gangguan psikologis, metode observasi & wawancara dan alat ukur yg relevan (BCL, RS, pedoman wawancara) dan etika psikologi; sedangkan praktek yang dilakukan adalah melakukan deteksi dini.	PSM204 PSM305
	Jumlah	24 SKS			

Semester V

No	Kode	SKS	Mata Kuliah	Deskripsi	Pra-syarat
1	PSM501	4	Dasar Konseling	Mata kuliah Dasar Konseling memberikan pemahaman kepada mahasiswa tentang konsep konseling, teori-teori konseling klasik dan aplikasinya. Mahasiswa juga mempelajari keterampilan-keterampilan dasar konseling dan kemudian mempraktekannya dalam konseling individual secara simulasi	PSM201 PSM302
2	PSM502	4	Teknik Pengembangan Pribadi	Mata kuliah ini membahas mengenai kepribadian yang sehat, kesadaran dan pertumbuhan diri dan strategi pengembangan pribadi	PSM201 PSM206
3	PSM503	3	Intervensi Trauma	Mata kuliah ini membahas mengenai penyebab, gejala dan dampak trauma, pemahaman dasar tentang penanganan dan keterampilan dalam pertolongan pertamanya	PSM204 PSM206 PSM301

No	Kode	SKS	Mata Kuliah	Deskripsi	Pra-syarat
4	PSM504	3	Psikologi Orang Sakit: Teori dan Praktik	Mata Kuliah ini memberikan pemahaman kepada mahasiswa mengenai kondisi psikologis orang sakit, memberikan keterampilan untuk mengaplikasikan teori tentang orang sakit, mengenalkan beberapa teknik pendampingan psikologis yang sederhana. Mahasiswa belajar melalui simulasi, membuat perencanaan atau praktek secara langsung pada pasien anak, remaja sampai dewasa.	PSM105
5	PSM505	4	Pemberdayaan Masyarakat: Teori dan Praktik	Mahasiswa diajarkan filosofi, pengertian, pemetaan, dan pengembangan serta berbagai teori pemberdayaan masyarakat. Mahasiswa juga diajarkan bagaimana membuat rancangan proposal program pemberdayaan masyarakat, dan kemudian mengaplikasikan secara langsung pada masyarakat.. Hasil pemberdayaan dipresentasikan dan di evaluasi selama pameran produk di kelas atau di kampus.	PSM103

No	Kode	SKS	Mata Kuliah	Deskripsi	Pra-syarat
6	PSM506	4	Rancangan Pelatihan: Teori dan Praktik	Mata kuliah ini memberikan pemahaman pada mahasiswa terkait teori dan konsep training, sehingga mampu membuat desain pelatihan, dan kemudian mengimplementasikan melalui simulasi pelatihan dalam berbagai konteks peminatan psikologi (pendidikan, perkembangan, organisasi, klinis, kesehatan, sosial)	PSM101 PSM206 PSM207 PSM302
	Jumlah	22 SKS			

Semester VI

No	Kode	SKS	Mata Kuliah	Deskripsi	Prasyarat
1	UKS410	2	Kuliah Kerja Nyata	Mata kuliah ini berada dibawah pengelolaan universitas (LPPM). Mahasiswa diterjunkan langsung pada masyarakat. Mahasiswa secara experiential learning belajar untuk melakukan analisis situasi. permasalahan & perencanaan program, melakukan komunikasi interpersonal dan intrapersonal dengan kelompok. Ada berbagai bentuk KKN yang bisa dipilih oleh mahasiswa sesuai dengan kemampuan dan peminatan	Minimal lulus 100 SKS MK wajib, dengan IPK minimal 2.0
	Jumlah	2 SKS			

Semester VII

No	Kode	SKS	Mata Kuliah	Deskripsi	Prasyarat
1	PSM701	5	Skripsi	Skripsi merupakan tugas akhir yang dilakukan mahasiswa secara mandiri di bawah bimbingan dosen pembimbing yang relevan dengan topik skripsi. Proses bimbingan meliputi pembuatan proposal, pengambilan data sampai membuat laporan untuk dipertahankan di depan dewan penguji. Bentuk laporan skripsi juga bisa dalam bentuk artikel publikasi jurnal ilmiah atau Prosiding/ Seminar, atau PKM yang sesuai dengan CPL skripsi dan dengan bobot setara 5 SKS.	Minimal lulus 117 SKS, dan lulus MK: PSM108 PSM207 PSM302 UKS104 PSM404 PSM408
	Jumlah	5 SKS			

II. Mata Kuliah Pilihan (MKP)

1. Tidak semua MKP ditawarkan setiap semester, tetapi bergantian. Dengan demikian ada MKP yang ditawarkan pada semester ganjil dan ada MKP yang ditawarkan pada semester genap.
2. MKP akan diselenggarakan bila memenuhi jumlah minimal peserta, yaitu 20 orang. Bila peserta tidak memenuhi jumlah minimal, maka mata kuliah tersebut akan dibatalkan dan mahasiswa dipersilakan untuk mengambil MKP lain yang memenuhi kuota minimal pada semester berjalan.
3. MKP bisa digantikan dengan kegiatan MBKM yang dilakukan mahasiswa di luar Prodi sesuai ketentuan yang berlaku. Secara rinci peraturan kegiatan MBKM dapat dilihat di buku Pedoman MBKM Program Studi.

No	Kode	MKP	SKS	Deskripsi	Pra-syarat	Profil lulusan
1	PSM801	Psikologi Kesehatan Keluarga	2	Kuliah Psikologi Kesehatan Keluarga merupakan kuliah yang mengajak mahasiswa membaca, menganalisis, dan menerapkan teori Psikologi Kesehatan dalam konteks keluarga.	PSM105	1. Konselor 2. Asisten Peneliti
2	PSM802	Psikologi Keluarga	2	Mahasiswa belajar mengidentifikasi berbagai macam fenomena, dinamika dan permasalahan dalam keluarga. Serta mencari alternatif solusi yang relevan dengan pemecahan masalah, yang didasarkan atas data-data empirik atau temuan-temuan yang mendukung.	PSM102	1. Konselor 2. Pengembang Komunitas 3. Konsultan SDM
3	PSM803	Psikologi Usia Lanjut	2	Mata kuliah ini membahas teori tentang lansia (fisik, kognitif, sosial dan kepribadian), cara mendampingi lansia dan memberikan edukasi kepada masyarakat tentang lingkungan yang ramah lansia	PSM102	1. Konselor 2. Pengembang Komunitas
4	PSM804	Literasi Kesehatan	2	Mata kuliah ini mempelajari definisi aspek, tingkat dan faktor-faktor yang mempengaruhi literasi kesehatan, serta proses penelitian dan publikasi literasi kesehatan.	PSM105	1. Konselor 2. Asisten peneliti

5	PSM805	Psikologi Sekolah	2	Membekali mahasiswa untuk lebih memahami situasi, kondisi, dan sistem di lingkungan sekolah, serta memahami dan menyelesaikan persoalan-persoalan yang dihadapi siswa, guru, dan orangtua siswa yang berkaitan dengan proses belajar.	PSM106	1. Konselor 2. Pengajar PAUD
6	PSM806	Adiksi dalam Tinjauan Psikologi	2	Matakuliah ini mengkaji mengenai adiksi dari perspektif psikologi baik secara teoritis (teori dasar psikologi, pengetahuan multidisipliner, kondisi psikopatologi) serta analisis mengenai kondisi di masyarakat terkait adiksi	PSM203, PSM105, PSM301, PSM202	1. Konselor, 2. Asisten peneliti, 3. Pengembang komunitas
7	PSM807	Psikologi Olahraga	2	Matakuliah ini mengaplikasikan prinsip-prinsip psikologi, terutama psikologi Kesehatan dalam bidang olahraga. Matakuliah memberikan kesempatan atau memfasilitasi mahasiswa untuk belajar bagaimana mengelola dan menerapkan prinsip biopsikosial dalam perilaku olahraga	PSM101, PSM105	1. Pengembang Komunitas 2. Konselor

8	PSM808	Bimbingan dan Konseling di Sekolah	2	Mengajarkan pada mahasiswa bagaimana melakukan proses bimbingan konseling di sekolah, mulai dari jenjang SD sampai SLTA, baik yang berkaitan dengan bimbingan belajar, bimbingan karir, atau bimbingan pribadi.	PSM106 PSM501	1. Konselor
9	PSM809	Intervensi Non Klinis	2	Mata kuliah Intervensi Non-Klinis memberikan pemahaman kepada mahasiswa tentang metode maupun pendekatan intervensi dalam kasus-kasus non-klinis dalam kewenangan sebagai lulusan Sarjana Psikologi (diatur dalam Kode Etik Psikologi Indonesia) untuk berbagai rentang usia. Selain itu, mahasiswa juga dilatih untuk memiliki keterampilan merancang dan mengaplikasikan intervensi pada kasus-kasus non klinis.	PSM206	1. Konselor

10	PSM810	Konseling Kelompok Sebaya	2	Mengajarkan proses konseling pada peer dalam berbagai kelompok usia dan berbagai konteks atau peminatan bidang psikologi. Mahasiswa akan belajar cara melakukan konseling kelompok, baik kelompok umum maupun kelompok khusus.	PSM501 PSM102	1. Konselor
11	PSM811	Tata Laksana Psikotes Industri dan Pendidikan	2	Mata kuliah ini memberikan pengetahuan dan keterampilan kepada mahasiswa agar dapat melaksanakan psikotes untuk kepentingan Psikologi Industri dan Organisasi mulai dari persiapan, pelaksanaan, pemberian instruksi, koreksi, dan pemberkasan hasil tes	PSM303, PSM304	1. Asisten psikolog

12	PSM812	Tata Laksana Psikotes Bidang Klinis	2	Mahasiswa diajarkan bagaimana cara melakukan pemeriksaan psikologis, sehingga diharapkan akan memiliki keterampilan melakukan psikotes dalam bidang Psikologi Klinis. Mahasiswa mulai diajarkan dari tahap persiapan, pemberian instruksi, koreksi, penutupan & pemberkasan. Pelaksanaan tata laksana sesuai dengan etika Psikodiagnostik dan kode etik Psikologi Indonesia	PSM303 PSM304	1. Asisten psikolog
13	PSM13	Client intake	2	Mengajarkan pada mahasiswa bagaimana proses awal dan apa yang harus dilakukan saat menerima klien pertama kali. Mahasiswa diharapkan memiliki keterampilan dalam menerima klien, melakukan rapport, mengidentifikasi kasus, merumuskan kesimpulan, dan mampu merujuk atau mendapatkan psikolog yang sesuai dengan kebutuhan klien, dalam berbagai konteks peminatan psikologi	PSM401 PSM207	1. Asisten psikolog

14	PSM14	Psikoedukasi	2	Mengajarkan pada mahasiswa bagaimana memberikan bantuan atau informasi pada klien yang membutuhkan bantuan psikologi. Jadi mahasiswa diharapkan memiliki keterampilan untuk mengidentifikasi masalah, merancang materi yang sesuai serta melakukan psikoedukasi & evaluasinya sesuai kebutuhan klien.	PSM102 PSM202 PSM401	1. Asisten psikolog
15	PSM15	Pendidikan Anak Usia Dini	2	Mata kuliah ini memberikan pemahaman dan strategi pendidikan yang sesuai pada anak usia dini atau anak pra sekolah. Mahasiswa akan mempelajari bagaimana karakteristik perkembangan anak usia dini serta pengembangan model pendidikannya, terutama dalam konteks di sekolah.	PSM102 PSM106	1. Pengajar PAUD
16	PSM16	Pengembangan Karakter Anak Usia Dini	2	Mata kuliah ini mengajarkan pada mahasiswa bagaimana mengembangkan karakter yang positif pada anak usia dini atau anak usia prasekolah. Mahasiswa belajar tentang perkembangan fisik, moral, emosi dan sosial serta bagaimana mengembangkan	PSM102 PSM106	1. Pengajar PAUD

17	PSM17	Pengembangan Kreativitas Anak Usia Dini	2	Mahasiswa diajarkan bagaimana proses perkembangan motorik, kognisi dan bahasa, serta cara stimulasi yang tepat, sehingga akan tercapai optimalisasi kreativitas pada anak usia dini atau anak usia pra sekolah.	PSM102 PSM106	1. Pengajar PAUD
18	PSM818	Praktik Observasi dan Wawancara	2	Mahasiswa belajar dan mempraktekkan berbagai keterampilan untuk melakukan observasi dan wawancara dengan tujuan untuk meningkatkan kemampuan dalam memperoleh data tentang perilaku manusia dalam berbagai konteks peminatan psikologi.	PSM401 PSM302	1. Asisten Peneliti, 2. Asisten psikolog
19	PSM819	Statistika Lanjut	2	Mata kuliah ini memberikan kesempatan pada mahasiswa untuk mempelajari dan mempraktekkan berbagai macam teknik analisis data statistik tingkat lanjut, antara lain statistika parametrik multivariate dengan program SPSS dan JASP.	PSM108, PSM207	1. Asisten Peneliti

20	PSM820	Publikasi Ilmiah	2	Mata kuliah akan mengajarkan dan memberikan kesempatan pada mahasiswa untuk menulis karya tulis ilmiah, terutama yang didasarkan atas data riset atau studi literatur. Dengan demikian diharapkan mahasiswa memiliki keterampilan membuat artikel dan laporan yang dapat dipublikasikan. Mata kuliah membantu sekali pada mahasiswa yang tertarik dalam bidang penulisan ilmiah atau asisten peneliti.	UKS104	1. Asisten Peneliti
21	PSM821	Pengembangan Kapasitas Trainer	2	Matakuliah ini bertujuan untuk mengembangkan dan mempertajam kompetensi sebagai seorang trainer, yang bisa diterapkan dalam berbagai konteks bidang peminatan psikologi (Klinis, Industri & Organisasi, Perkembangan, Sosial, maupun Pendidikan). Mahasiswa diajarkan pengetahuan tentang training dan berbagai keterampilan, sikap dan perilaku yang tepat sebagai trainer.	PSM506	1. Trainer

22	PSM822	Coaching dan mentoring	2	Coaching dan Mentoring adalah pendekatan untuk mendorong perubahan, pengembangan pada pribadi dan kelompok ataupun untuk mencapai tujuan tertentu dengan perspektif psikologi positif. Pendekatan ini dapat digunakan dalam bidang Pendidikan, Organisasi, Olahraga dan Kesehatan. Mata kuliah coaching dan mentoring membahas berbagai pendekatan ilmiah yang mendasari pendekatan ini dan memperkenalkan beberapa keterampilan dasar	PSM506	1. Trainer
23	PSM823	Pengembangan Metode Pelatihan	2	Mengajarkan mahasiswa berbagai metode pembelajaran untuk mengembangkan suatu perilaku positif, baik pada perilaku sebagai individu, kelompok atau masyarakat.	PSM506	1. Trainer 2. Pengembang Komunitas
24	PSM824	Manajemen Bisnis Pelatihan	2	Mahasiswa diajarkan bagaimana cara membangun, mengelola dan mengembangkan lembaga yang menyelenggarakan berbagai pelatihan, agar dapat berjalan dengan baik.	PSM402, PSM506	1. Trainer 2. Pengembang Komunitas 3. Pelaku Usaha Mandiri

25	PSM825	Psikologi Komunikasi		Matakuliah merupakan perpaduan antara bidang komunikasi dan psikologi. Mahasiswa diajarkan bagaimana menjalin hubungan interpersonal dalam setting profesional dan komunikasi antar profesi.	PSM103	1. Trainer, 2. Pelaku Usaha Mandiri
26	PSM826	Kepemimpinan Positif		Dalam matakuliah ini, mahasiswa akan mempelajari mengenai pandangan psikologi positif dalam kepemimpinan, termasuk dalam organisasi. Selain itu, juga mempelajari mengenai authentic leadership.	PSM306, PSM502	1. Konsultan SDM
27	PSM827	Psikologi Kesehatan Kerja		Mata kuliah ini merupakan aplikasi psikologi Kesehatan dalam bidang psikologi industri organisasi. Mahasiswa akan mempelajari desain kerja yang dapat mengoptimalkan kenyamanan (biologis, psikologis, sosial) dan produktivitas kerja (individu & organisasi) sehingga dapat bekerja dalam lingkungan yang sehat secara fisik dan psikis	PSM105, PSM406	1. Konsultan SDM

28	PSM828	Hubungan Industrial		Mata Kuliah penting bagi mahasiswa yang tertarik bekerja sebagai pengembang sumber daya manusia. Mahasiswa diberikan kesempatan untuk mempelajari mengenai undang-undang, peraturan kerja, dan SOP dalam organisasi, terutama untuk meningkatkan perilaku disiplin dalam organisasi.	PSM205 PSM405	1. Konsultan SDM
29	PSM829	Psikologi Lintas Budaya	2	Matakuliah memberikan kesempatan pada mahasiswa untuk mempelajari atau mengkaji mengenai persamaan dan perbedaan dalam fungsi individu secara psikologis dalam berbagai budaya dan kelompok etnis.	PSM103	1. Pengembang Komunitas
30	PSM830	Psikologi Perdamaian	2	Mata Kuliah ini mempelajari dan menerapkan teori-teori sosial untuk melakukan pencegahan dan mitigasi kekerasan dalam masyarakat, baik pencegahan; mitigasi secara langsung maupun secara struktural.	PSM405	1. Pengembang Komunitas

31	PSM831	Psikologi lingkungan	2	Mata Kuliah ini mempelajari perilaku manusia berdasarkan pengaruh dari lingkungan tempat tinggal, baik lingkungan sosial, binaan/buatan dan alam. termasuk dalam kajian mata kuliah ini adalah pembahasan tentang kebudayaan dan kearifan lokal suatu tempat dalam memandang alam semesta yg mempengaruhi sikap dan mental manusia .	PSM103	1. Pengembang Komunitas
32	PSM832	Psikologi Klinis Makro	2	Psikologi Klinis Makro ini mengkaji pengaruh sosial, budaya, ekonomi, politik, lingkungan untuk mempromosikan perubahan positif, kesehatan dan pemberdayaan pada tingkat individu, sosial, dan sistem, dengan menggunakan teori-teori psikologi klinis	PSM301	1. Pengembang Komunitas

33	PSM833	Manajemen Kewirausahaan	2	Mata Kuliah ini merupakan gabungan antara dari prinsip ekonomi dan psikologi yang membekali mahasiswa untuk belajar bagaimana cara mengelola atau melakukan manajemen pada bidang wirausaha, baik yang berkaitan dengan pengelolaan manajemen SDM dan jenis wirausaha	PSM402, PSM306	1. Pelaku Usaha Mandiri
34	PSM834	Psikologi Pemasaran	2	Mata Kuliah Psikologi Pemasaran merupakan integrasi dari prinsip psikologi dan pemasaran. Mahasiswa diajak untuk bisa menganalisis hal-hal yang mempengaruhi keberhasilan pemasaran suatu produk. Dua pokok pembahasan yaitu psikologi konsumen dan strategi marketing diharapkan dapat mempersiapkan mahasiswa untuk menjadi profesional dalam konsultasi pemasaran.	PSM402	1. Pelaku Usaha Mandiri

35	PSM835	Pengembangan Karakter Wirausahawan	2	Mata kuliah pilihan ini diperuntukkan bagi mereka yang ingin mengembangkan diri sebagai wirausahawan. Dalam mata kuliah ini mahasiswa akan mempelajari konsep teoritis dan praktis mengenai pengembangan diri dan karir sebagai wirausahawan, sehingga mahasiswa memiliki bekal sebagai wirausahawan.	PSM402, PSM502	1. Pelaku Usaha Mandiri
36	PSM836	Magang	2	Mata kuliah ini tidak ada kuliah di kelas, tetapi memberikan kesempatan kepada mahasiswa yang melakukan kegiatan magang di luar prodi yang mendukung profil atau capaian lulusan, namun kegiatan tersebut tidak ada/ tidak dapat dimasukkan ke dalam MKP. Dengan catatan kegiatan tersebut harus sesuai dengan prosedur dan aturan MBKM yang berlaku di Prodi Psikologi dan memenuhi kriteria 2 SKS. Setelah magang selesai maka mahasiswa harus input mata kuliah "Magang" pada KRS semester berjalan/semester berikutnya.		

BAB V

ADMINISTRASI PERKULIAHAN PRODI S1 PSIKOLOGI

1. METODE PERKULIAHAN

- a. Proses pembelajaran diarahkan pada student centered learning di mana mahasiswa didorong secara aktif untuk mengembangkan pengetahuan dan ketrampilan yang dipelajari.
- b. Pembelajaran tidak hanya melalui perkuliahan, namun menggunakan metode diskusi kelompok, presentasi, simulasi, praktikum, studi kasus, dan lain-lain. Selain tatap muka program studi juga menggunakan metode pembelajaran secara online melalui cyber learning.
- c. Selain materi yang diberikan dosen, mahasiswa juga diwajibkan untuk memperluas pengetahuan dan keterampilan dengan cara belajar secara mandiri melalui berbagai sumber belajar seperti buku, jurnal penelitian (nasional maupun internasional), seminar atau pelatihan, belajar dari kasus-kasus riil di lapangan, artikel dari internet, dan lain sebagainya.

2. EVALUASI HASIL BELAJAR MAHASISWA

- a. Program studi melakukan evaluasi akademik mahasiswa dengan model ujian tengah semester (UTS) dan ujian akhir semester (UAS) sesuai dengan kalender akademik. Selain itu evaluasi juga dilakukan oleh dosen melalui tugas individual, tugas kelompok, maupun tes/responsi selama proses perkuliahan.
- b. Presensi kehadiran dalam kuliah minimal 75% sebagai syarat mahasiswa untuk mengikuti ujian akhir semester.
- c. Nilai mata kuliah dapat dilihat secara online pada sintak masing-masing mahasiswa. Orangtua juga bisa melakukan akses untuk melihat nilai mahasiswa secara online melalui sintak orangtua. Komponen materi kuliah yang menjadi bahan evaluasi akademik dikonversikan ke dalam komponen nilai online (Tugas, UTS, UAS).

3. PENGISIAN KRS ON-LINE DAN PENGAMBILAN MATA KULIAH

- a. Setiap semester mahasiswa wajib mengisi KRS secara online. Sebelum mengisi KRS online mahasiswa diwajibkan berkonsultasi dengan dosen wali agar tidak terjadi kekeliruan dalam perencanaan dan pengisian KRS online.
- b. Pengisian KRS online dilakukan sesuai jadwal yang disusun oleh Universitas.
- c. Pada semester satu mahasiswa mengambil semua paket mata kuliah yang ditawarkan di semester satu, tetapi pada semester berikutnya mahasiswa mengambil jumlah mata kuliah dan sks berdasarkan IP pada semester sebelumnya, dengan ketentuan sebagai berikut:

Indeks Prestasi (IP)	Beban Studi Maksimal
3,00 – 4,00	24 sks.
2,00 – 2,99	21 sks.
0,00 – 1,99	18 sks.

- d. Di dalam pengisian KRS online mahasiswa wajib mengambil sesuai dengan kelas masing-masing. Mahasiswa tidak diperbolehkan mengambil mata kuliah di kelas lain kecuali bila mengambil mata kuliah semester di atas atau di bawahnya.
- e. Setelah KRS online divalidasi oleh Dosen Wali mahasiswa wajib mencetak KRS, menandatangani, meminta tandatangan Dosen Wali, dan pengesahan dari BAA. KRS tersebut kemudian difotokopi satu lembar untuk diberikan kepada Dosen Wali sebagai arsip, sedangkan KRS asli disimpan oleh mahasiswa.

4. PENGULANGAN MATA KULIAH

- a. Mahasiswa yang tidak lulus pada mata kuliah tertentu wajib memprioritaskan untuk mengulang pada semester berikutnya saat mata kuliah tersebut ditawarkan.
- b. Pengulangan mata kuliah wajib dikonsultasikan dan harus dengan persetujuan dosen wali.

5. SKRIPSI

Untuk mempercepat kelulusan mahasiswa maka mulai semester genap tahun 2022/2023 diberlakukan alternatif bentuk skripsi sesuai dengan SK Dekan No. 0500/C.1.1/FP/XI/2022. Penjelasan dan petunjuk selengkapnya tentang alternatif skripsi ini diatur secara terpisah .

BAB VI

KEGIATAN MAHASISWA SARJANA PSIKOLOGI

A. ORGANISASI KEMAHASISWAAN

1. SENAT MAHASISWA FAKULTAS PSIKOLOGI (SMF)

Senat Mahasiswa Fakultas Psikologi (SMF) merupakan organisasi mahasiswa di Fakultas Psikologi yang bergerak di bidang legislatif pada tingkat Fakultas yang terdiri dari berbagai perwakilan mahasiswa dari setiap angkatan. SMF memiliki beberapa fungsi, yaitu: Fungsi Legislatif, Fungsi Pengawasan, dan Fungsi Anggaran, serta sebagai forum komunikasi antar mahasiswa dengan pihak dekanat dalam hal penyampaian aspirasi mahasiswa.

Official Instagram: @smfpsikounika

2. BADAN EKSEKUTIF MAHASISWA FAKULTAS PSIKOLOGI (BEMF)

Badan Eksekutif Mahasiswa Fakultas Psikologi (BEMF) merupakan organisasi mahasiswa di Fakultas Psikologi yang bertujuan mengakomodir berbagai minat dan bakat mahasiswa Fakultas Psikologi melalui program kerja atau kegiatan. Program kerja atau kegiatan yang dilakukan oleh BEMF menjadi penunjang kegiatan kurikuler untuk melatih kemampuan Kritis, Kreatif, Visioner, Peduli, dan Tangguh (KKV-P-T) dan membentuk pribadi hoi aristoi.

Official Instagram: @bemfpsi.unika

3. KOMUNITAS KRITIS (KONKRIT)

Komunitas Kritis (Konkrit) dibentuk sebagai sebuah kelompok atau komunitas mahasiswa yang menjadi penggemblengan dan komunikasi mahasiswa di bidang

penalaran ilmiah. Anggota Konkrit telah menorehkan berbagai prestasi di bidang esai ilmiah, debat, dan perlombaan lainnya.

Official Instagram: @konkritpsikologi

4. GEMA MAHASISWA BELAJAR (GAMA)

Gema Mahasiswa Belajar (GAMA) komunitas mahasiswa yang bergerak di bidang Jurnalistik. Melalui kelompok ini mahasiswa belajar dan menyalurkan minatnya terhadap dunia jurnalistik. GAMA telah meliput berbagai kegiatan di Fakultas Psikologi maupun Universitas.

Official Instagram: @buletingama

5. SAHABAT PSIKOLOGI (SABPSI)

Sahabat psikologi dibentuk dengan tujuan agar bisa menemani mahasiswa-mahasiswa Fakultas Psikologi dalam menjalani studinya. dan membantu menyelesaikan masalah-masalah yang mereka hadapi, baik itu dalam hal studi, relasi, maupun masalah lainnya

6. UNIT KEGIATAN MAHASISWA FAKULTAS (UKMF)

Unit Kegiatan Mahasiswa Fakultas berada di bawah koordinasi Badan Eksekutif Mahasiswa Fakultas Psikologi yang bertujuan menjadi wadah untuk mengekspresikan minat dan bakat para mahasiswa. Fakultas Psikologi memiliki enam UKMF, yaitu:

a. Hypnomorphosis

Hypnomorphosis merupakan UKM Fakultas Psikologi Universitas Katolik Soegijapranata Semarang yang mempelajari tentang hipnosis. Hipnosis memiliki banyak manfaat positif, salah satunya terapi menggunakan teknik hipnosis atau yang biasa disebut hypnotherapy.

Official Instagram: @hypnomorphosis.scu

b. Olahraga

UKM Olahraga Fakultas menjadi wadah mahasiswa untuk menyalurkan minat dan bakatnya di bidang olahraga. Saat ini UKM Olahraga Fakultas memiliki tim bola basket putra dan putri, futsal, dan bulu tangkis. Latihan rutin dilakukan setiap minggu di sporthall SCU.

Official Instagram: @olahragafpsi

c. Psikopala

Psikopala merupakan UKMF yang menjadi wadah bagi mahasiswa pecinta alam. Melalui UKMF ini, mahasiswa dapat mengembangkan kemampuan dan menyalurkan minatnya di bidang keorganisasian dan kegiatan kepecintaalaman.

Official Instagram: @psikopalaunika

d. Psychodance

Psychodance merupakan UKMF yang bergerak dalam bidang tari. Psychodance menjadi wadah untuk menampung minat dan bakat mahasiswa Fakultas Psikologi Universitas Katolik Soegijapranata yang ingin mengembangkan dan menyalurkan ketertarikan mereka dalam menari.

Official Instagram: @psychodance.u

e. Psychovocoustic

Psychovocoustic merupakan salah satu UKM di Fakultas Psikologi yang berfokus pada bidang musik. Psychovocoustic atau yang sering disebut dengan PVC telah sering tampil beberapa kali pada acara yang diadakan fakultas maupun universitas.

Official Instagram: @psychovocoustic

f. Sunrice

Student Training Centre (Sunrice) adalah sebuah UKMF yang bergerak pada kegiatan outbound dan training, mencakup training, outbound training, maupun hanya fun outbound saja. Sunrice telah memperoleh kepercayaan untuk memberikan outbound dan training kepada berbagai pihak dalam lingkungan universitas maupun di luar lingkungan universitas.

Official Instagram: @sunriceunika

B. KEGATAN KEMAHASISWAAN:

Salah satu keputusan Universitas dan Fakultas Psikologi adalah menggembelng generasi muda (mahasiswa) untuk menguasai ilmu pengetahuan disertai kedewasaan moral dan kepribadian, sehingga berani mengambil peran sebagai pemimpin di manapun mereka berkarya. Dengan demikian, Universitas dan Fakultas Psikologi perlu berupaya dengan sungguh-sungguh untuk membentuk mahasiswa menjadi hoi aristoi, yaitu pribadi yang unggul, baik secara keilmuan maupun integritas kepribadiannya.

Untuk mewujudkan harapan tersebut, Universitas dan Fakultas Psikologi bersinergi membina generasi muda (mahasiswa) melalui berbagai kegiatan yang dilakukan Universitas maupun Fakultas. Berbagai kegiatan dan program tersebut diberikan secara berjenjang sejak mahasiswa berada di semester pertama hingga lulus. Berbagai kegiatan yang diberikan kepada mahasiswa antara lain:

- a. PTMB: Pembekalan Terpadu Mahasiswa Baru
- b. ATGW: Advancing Talent And Goal Wonderfully
- c. LKTD: Latihan Kepemimpinan Tingkat Dasar
- d. LKTL: Latihan Kepemimpinan Tingkat Lanjut
- e. SALT: Soegijapranata Advanced Leadership Training
- f. PKM: Program Kreativitas Mahasiswa
- g. SM: Senat Mahasiswa
- h. BEM: Badan Eksekutif Mahasiswa
- i. UKM: Unit Kegiatan Mahasiswa
- j. Workshop/Seminar karir
- k. Refleksi pasca KKN/KKS/KKU
- l. Job fair
- m. Optional training

Selain itu, dalam setiap periode kepengurusan, BEMF maupun UKMF juga memiliki berbagai program kerja berupa kompetisi maupun kegiatan yang bertujuan mengembangkan minat dan bakat mahasiswa Fakultas Psikologi.

DIAGRAM ALIR KURIKULUM 2022

